時報

民國念四年六月十日星期一

今天本報二大張本埠另加本埠增刊半張售大洋三分四厘

第一萬一千零四十五號

內政部登記證警字第五三三號

中華郵政特准掛號認為新聞紙類

四馬路 太和大藥房

二十週紀念初次大減價

電話 九〇九二一 九一七七二
電報掛號 〇六〇六

大贈品

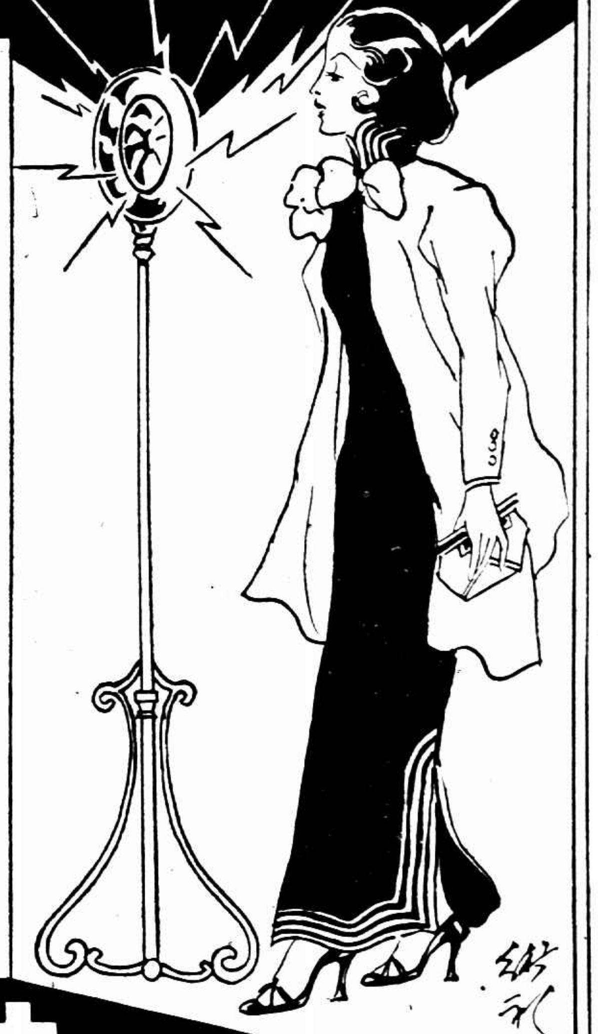

二十年來第一聲！

本牌品照碼七折 購貨不論多寡
外牌貨跌進成本 均有贈品（批發除外）

犧牲之鉅 空前未有
贈品之豐 非同尋常
限期短促 良機勿失
參觀評較 竭誠歡迎

本藥房創立以來迄今廿載抱定服務社會實事求是之初衷從來不鬧大減價或大贈品蓋平時售價低到極點非虛偽號召者所可追蹤事實勝於雄辯早為社會人士所認識矣本藥房迭荷各界維護之厚當益自奮勉藉圖酬答今適逢二十週紀念特自六月十日起將全部貨品 **破例舉行初次誠實大減價十四天** 並備精美日用品大贈送**購貨不論多寡均有贈品**犧牲之鉅空前未有贈品之豐非同尋常際茲夏令凡有應需宜速儘量購備良機不再稍縱即過如蒙 **惠臨參觀實地評較**尤為歡迎 外埠函購按郵截推算寄費另加

時令要品 特別犧牲

急救時疫水 買一送一
明丹（消食化毒防疫避穢） 買一送一
太和花露水 買二送一
清暑痱子粉 買二送一
果子露（不攙糖精） 買二送一
西湖眞藕粉（杭州西湖農產社出品二磅牌） 買一送一
每人限買兩聽 每日以五百聽為限

六月十日起十四天

中國瘋病醫院

本院創辦二十餘年信譽昭著歷年由各省來院已經治愈出院者不知凡幾專治各種瘋癲狂躁僵痴四肢麻木偶止頭痛口眼歪斜肝氣中風半肢不遂及一切腦病羊癲瘋癡呆瘋病等新久瘋症一切重大疑難雜症均用最新治療法根治

總院 愛文義路卡德路口電車站西首 電話三六八〇三

上海瘋人院

本院係由中國瘋病醫院附設規模宏大設備完美專治各種神經病腦病精神衰弱文武瘋癲精神錯亂偏心疾既猪羊瘋腦神經衰弱心臟失眠精神病該院目效神速院址幽靜花園廣大空氣清新住院療養瘋病最為相宜

總務處 愛文義路卡德路口中國瘋病醫院總院內

王雅宜書畫墨寶

珂羅版印

雅宜書法為有明大家其畫尤為難覯此字卷首為所畫牡丹端楷雙璧平等閣藏 一冊六角

上海望平街 南京太平街 有正書局啓

中華糖業股份有限公司招股啟事

上海市衛生局通告萬國公墓尚未登記各穴主

今日江灣賽馬

今日為本會第二十二期賽馬之第三天下午一時一刻起在江灣跑馬場舉賽 搖彩票祇有一種每張五元入場券公共看台每位一元會員看台每位三元

靜安寺路七二號 萬國體育會啓

請閱 尊處新英文電話簿第三一三頁之廣告便可獲益不少

大康協記綢緞局即日起關店大拍賣

畫錦里大街

本店主無意營業將全部存貨特別犧牲賤賣出清 生財裝修廉價召盤

劇學月刊

第四卷第一期

本月刊是國內唯一的戲劇月刊 內容大加刷新 自本期起售價減輕三分之二

要目

論文
對於今後戲劇界的希望……暖朱
戲劇批評講話……馬彥祥

專記
北平梨園歲時記……寒香亭主
談濱戲(上)……張四維
溫涼盞……郡若生

研究
民間的俗曲(上)……佟晶心
舞台上燈光與月光的設施……杜穎陶

曲譜
鐵籠山……曹心泉
蕭伯納的健康論……老楣

古今劇談

京劇提要
梓童代戰公主……詩僧
搭渠戲首陽山……雲士
尖圍字的來源……遠白
美人計……陳墨香
柴桑口……陳墨香
反西涼……陳墨香

不再另售 全年十二冊價洋一元半 優待預定祇收一元 寄費每冊一分（優待定戶以千戶為限）

世界書局

私立中華書局函授學校招收學員

國文科．英文科．各分初．中．高三級

減收學費 本月底止 簡章贈閱

報名請速．幸勿錯過此最後良機！

（乙202）

新中華

第三卷第十一期 六月十日出版

——要目列下——

時代鏡（六則）……編者
財政部二十一及二十二兩會計年度報告書之研究……彭士彫
英日競爭下的澳洲……高素之
國際勞動法的發展……王英生
青年思想上的牢籠和陷穽……章乃器
青年就職問題……周伯棣
國際非戰運動與青年心理……何子恆

◆插圖◆
收穫（美術攝影）……一幅
國際時事……八幅
國內時事……七幅
世界之窗……四幅
江西畫家傅抱石作品……二幅
時事漫畫……四幅

酒與女人……江幅初
國際政治情勢圖解……盧文迪
時論選輯……一則
參考資料：亡路史料（續完）．陝北三邊教案解決經過．大使與公使．

▼隨筆
受眠者……王西彥
西行瑣話……成中
兩性大學……味橄

▼談藪
阿比西尼亞及其國王……淳颿
世界飛船航業與齊柏林……允英

▼世界小聞
土耳其審查之『十誡』．蘇俄資產階級的殘餘分子．新發見的強心劑．美國失業工人應該去移山．

▼藝術漫談
摹倣與創造……伯符
唐畫偶談……施翀鵬

▼常識科學
新的鍊金術……樹瑛
人身上的內分泌腺……家駁

▼新詞拾零

▼半月要聞
中外使節昇格．特警開入戰區．禁江煤糾紛．與意國會議．組代館．東非意阿之爭形勢轉惡．賣邊社．人口時中點．輸入禁止制．

◆本刊第二卷合訂本 紙面布脊各四冊三元六角 函購另收郵寄費七角八分

零售每冊一角
預定全年二十冊四元二角
半年十二冊二元一角

全國郵局均可代定◆

中華書局發行

（乙200）

教育雜誌

第二十五卷第六號出版

▼每冊零售一角五分
全年十二冊一元八角 半年六冊九角五分（國內郵費在內）

插圖（裴斯泰洛齊的紀念像）
縮短學年與減少假期問題……歐元懷
從心理觀點批評減少假期縮短學年案……陳一百
一個義務教育實驗的計劃及初步結果……陳禮江 王倘 喻任聲
從兒童年想到兒童的自由……葛承訓
民生教育芻議……邰爽秋
蘇俄小學教育今日的一般理論與實況……尙仲衣
腦重與智慧……段錚
一門大學功課不講演不看書的嘗試……莊澤宣
讀書運動的致命傷……俞子夷
推廣讀書運動的基本工作……倪處因
湖北省漢口市民衆基礎教育實施辦法……三禾
安徽省教育經費的整理……滕大春
性的心理衛生問題之一……黃翼
布力格士著中等教育（名著介紹）……金澍榮
賢伉儷（五）……裴斯泰洛齊著 傅任敢譯
本國教育文化史的新頁……編者
編後餘談……編者

世界著名教育雜誌摘要

教育為人種改良之一個有力因素……方萬邦
產五胎四胎雙胎……周建人
兒童適用的英文字典……黃覺民
玩具對於兒童發達之功用……葛承訓
嬰兒防幼稚園及一年級教學的比較……葛承訓
嬰兒早年交替反應的發展和聽覺刺激的分辨……張耀翔
反常的兒童……吳俊升
幼童的心理衞生……方惠邦
從威瑪到希特拉……吳俊升
國家主義之教育……許格士
一九三四年英國教育的動向……方萬邦
工業心理學……何清儒
德與……張耀翔
醫院內飲食管理員的專門訓練……方萬邦
肌肉力量的來源……方萬邦
牛乳隨牛的食料而變更嗎……方萬邦
優秀學生亦需要指導……何清儒
大學二年級的導師工作……何清儒
美國中央政府對清寒大學生的補助……何清儒
大中學聯接的基礎……廖世承
這一年來關於智力測驗的總結……陳選善
新式考試與舊式考試之實驗的研究……黃覺民
聾啞學校中之歷史教學……章益
陪審理解與記憶事實……許格士
情緒對於思想有何影響……葛承訓
……黃覺民

商務印書館發行 各地郵局均可代定

358

全國無綫電台廣播節目

全國廣播無綫電台

全國廣播無綫電台（□□□號次序）

南京路石路口

大盛福綢緞局

最新播音節目

節目	時間
唱片	中午十二時至一時
[illegible]	下午一時至二時
開篇	下午三時至四時
歌唱	下午五時至六時
[illegible]	下午六時至七時
[illegible]	下午七時至八時
滑稽	下午八時至九時
蘇灘	下午九時至十時
[illegible]	下午十時至十一時
申曲	下午十一時至十二時

中西電台　一〇四〇

楊氏　華光　鶴鳴　惠靈　華東

市音　華興　利利　國華

航運　大中華　中研　亞聲

上海　永生　華美　中西　東方

佛音　明遠　李樹德堂　富星　友聯　安定

福音　敦本　新新　亞東　建華　同樂

東陸　華泰　雲南省（雲南）

寶西省（南寧）　宏波（青島）

浙江省（杭州）

北平（北平）　香港（香港）

廣州市（廣州）　中央（南京）　星期日節目

消化不良爲許多疾病之原成人如是小孩亦然但患者不論其爲成人或小孩均可於韋廉士醫生世界馳名家用良藥中覓得迅速治療此症之妙品成人無論男女如患消化疾病祇須一服韋廉士醫生紅色補丸以增益其血液或同時併服清導丸以滋潤其腸臟每可告瘳至於虛弱之小孩如患積食或其他腸胃各疾嬰孩自已藥片乃其無上妙品凡此種種功效世界各地千萬家庭業已充分證實卽如四川彭山鹽關嘉裕造鹼公司戴君炳文之家庭亦其中之一也

戴君來書云「予患胃病多年食滯胸滿呃逆噯氣胃痛胃熱嘈雜吞酸諸症紛起馴至營養不足身體虛弱精神疲倦屢醫無效遂試服韋廉士醫生紅色補丸與清導丸覺甚對症吞服無幾胃强力益康健如恆癸小兒崇元崇彬身體虛弱時多疾病投以嬰孩自已藥片裨益非淺自是兩兒均發育良佳身强體壯故特敬奉肖影以表謝意也」

韋廉士醫生紅色補丸補血健腦實字馳名清導丸平肝導滯功效完美嬰孩自己藥片治理嬰兒小孩胃腸疾病出牙痛楚功效獨到

各藥房皆有出售或向上海江西路四五一號韋廉士醫生藥局函購

定價韋廉士醫生紅色補丸每瓶大洋一元五角六瓶八元清導丸及嬰孩自已藥片均係每瓶七角六瓶三元五角郵費一概不取

工部局昨招待 各界參觀中央捕房

蒐集警務上參考品陳列甚富 各間全部開放咸贊設備完善

公共租界工部局、昨日下午二時至五時、招待各界參觀新落成之中央捕房、並備茶點、到中外人士暨新聞記者二千餘人、由捕房派員領導參觀、茲誌詳情如下、

布置情形 中央捕房地址在福州路江西路西首、於上月底落成、警務處於六月一日遷入辦公、總共十層、占地二畝餘、其佈置如下、底層警務處辦公處（由亞爾培路遷入）、一層副警務處長（刑事）、副警務處長（車務）、二層□□警務處長（□補□務）、三層副警務處長（日捕事務）、四層警務處長、五層副警務處長（捕房事務）、副警務處長（刑事）、副警務處長助理員（刑事）、六、副警務處長（特務）、七層警務人員俱樂部、八層無線電臺、電話間、九層露天無線電台、

全部開放 招待參觀時、各間一律開放、並派中西探員分別擔任招待事務、其收藏之各種警務上參考材料、甚爲豐富、如軍械間、陳列各式眞假槍械、賭具間各式賭具、鈔票間各式中外偽造紙幣、及翻版銅板、煙具間各式煙具及煙土、犯人像、如范高頭及其黨羽、殺人犯、以上所陳列者、不啻一座犯罪博物館、此外尚陳列我國革命先烈陳英士先生之遺像、

設備完善 警務處裝置有警號警鈴、係新式者、例如某銀行發生盜警、則捕房得報後、卽由報警機同時通告所屬之十四個捕房、各字內裝有警鈴、臨時緊集應付緊急事件、八樓無線電間、裝置無綫電打字機一架、能立刻通告所屬各捕房、且同時收到、無線電發音機一架、卽隨時通告行駛於上海之警備無線電車、電話間電號爲（一五二八〇）、得隨時傳授所屬各捕房、九樓無線電台爲備上最新式最完備之電台、全世界各處無線電均能收到、此外巡捕職員宿舍警務人員俱樂部臨時拘留所等、均設備完善、

金庭會館設立 識字學校開學

本市自推行識字教育以來、各團體紛紛呈請設立識字學校、茲悉本市洞庭東西山洞庭西山□□金庭會館、設立之第七識字學校、已於昨日上午舉行開學典禮、到市黨部代表手雲、社會局代表□□□、教育局代表陳明倫朱寒光、學生家長等八十餘人、自由主席徐□民報告設立識字學校之意義、末由市黨部代表訓勉各學生、並定今日正式上課云、

新生活靑年服務團 昨在茶寮藝場勸導

糾正淫詞俚曲以肅風紀 指示民衆遵守新運規約

本市新生活運動促進會靑年服務團、昨日全體動員、在各茶寮遊藝場所、服務勸導、糾正淫詞俚曲、並對民衆指示應守規則、玆將各情分誌如次、

全體動員出發服務 昨日爲星期例假日、本市新生活運動促進會靑年服務團、爲利用各機關職員各學校學生之休息、全體動員出發服務、一律臂纏白布藍字之「上海新生活運動促進會靑年服務團□幾分團第幾分隊」袖章、每一小隊爲六人至十八、手執新生活規約、分往各茶寮藝場服務、各區分所警察勸導隊、在各該區域內沿途勸導民衆、秩序嚴肅、市容爲之一振、

糾正俚曲以肅風紀 關於公共遊藝場所、爲吸引民衆觀聽演述淫詞俚曲、在所不免、但此種淫詞俚曲、予社會風化以不良印象、至爲深刻、其敗風頹俗、莫此爲甚、曾經新生活運動促進會規訂取締辦法、故昨日靑年服務團、特在南市閘北等遊藝場書場等公共場所、分組入內巡視、遇有串演淫詞俚曲者、卽加以糾正、以肅風化、

指示民衆應守規約 昨日星期例假、各遊藝場所及茶寮民衆消遣者倍形踴躍、新生活服務團恐民衆在消遣場所、漫無拘束、赤膊露腿、任情所欲、有礙觀瞻、特隨時分發新生活規約、並對應守規則方面、詳細指示、務使民衆不論在家庭生活、辦公時間、以及消遣等各方面之行動、合乎新運條件、以收潛移默化之功、

上週標金之回顧

全週有十八元二角差次　結果計漲十二元一角

上週標金風平浪靜、起落甚狹、雖有國內外消息紛紜、然影響甚微、逐日祇有數元過程、良以夏節關係、全週祇五天營業、外銀華均軋跌、而匯兌亦降、關金及標準金價均各猛漲、故同業意志堅、金市昂漲也、自週一開盤即漲八元三角、爲七百六十五元二角、嗣以銀市英長美反跌半分之故、次即退至六十一元六角、（本週低價）外匯緊俏、頓起漲風、一度躍出七十元關、終稍回跌、結果較前週六漲九元、週二徘徊七十元關內外、終以匯市緊俏、是日午後、匯豐曾兩度收縮其掛牌、終則又升五元、週三夏節停市、週四外銀軋跌、匯兌及關金純金均漲、市況愈堅、且有香港禁銀出口之傳說、步漲至七十九元八角、（本週高價）終又高漲八元一角、週五始見反動、實因時局不良、人心向下、加以銀根緊迫、較次退入七十元內、結果回小八元四角、週六初以銀市英長美平、脚地報硬而跌、後因香港實行禁銀出口故回、但結果忽小一元七角、計七百六十九元、較前週六漲十二元一角、本週中有十八元二角上落、收盤較升二元八角、

籌方陣容　七月份籌碼截至前日午收止、共一萬三千六百八十五條、內多方五十四家、計大連帮萬興二八三五條、順利一二一二一條、大德成一六〇三條、利六九三條、順茂六二三條、元盛永五一八條、春元永五一一條、元大永三五〇條、永利恒昌永各三二九條、元亨三二二條、廣發永元一各二八〇條、厚昌永二五九條、福昌二五二條、德利二四五條、宏興永二二〇條、鼎康一九六條、丙興一六八條、同益一五四條、慎餘一六八條、元昌永一四七條、大順福泰亨各一百四十條、豐昌一三三條、嘉潤一一九條、仝方五十家、廣帮生大一九二五條、恆興九三八條、餘慶永一一四一條、涵恒九五九條、乾昌祥七四九條、元茂永七一四條、瑞興七百條、恆餘六七九條、同豐恒六六五條、大成五一一條、益成三九九條、震泰三七八條、福興永三七八條、福餘三五〇條、日昌二七三條、萬豐二五九條、義豐永二二七條、福星二二一條、申康二〇三條、復盛永一九六條、同裕潤一八二條、嘉泰一七五條、盈豐恒一六八條、正昌一五四條、養餘一四七條、天盛祥一四〇條、其餘未滿一百條、

現貨赤金　加十四元至十八元、銀樓帮買意甚濃、同豐恒大豐恆盈豐恒均有售出、盈豐恒稍吸津貨、約加十一元至十三元、英純金小二辨士半、現爲七鎊一先令九辨士半、

海外銀市　英美均跌、匯兌英小二分二五、美小六二五、本埠外匯掛牌亦英美均小、內盤亦跌、計英金小半辨士至六二五、美小一元〇六二五至一元三一二五、華商軋扒不少、關金升四分、爲一元六角七分八厘、標準升十九元九角、計八百五十一元九角、揭價初撳六十六元八至五十四元、後八十六元二角、結果八十二元九角、較前週多撳七元八角、今將匯票銀市標金價列表於後、

	最高	最低	較上週六
標金七月期	[illegible]	[illegible]	[illegible]
大條近期	[illegible]	[illegible]	[illegible]
又遠期	[illegible]	[illegible]	[illegible]
美銀價	[illegible]	[illegible]	[illegible]
孟買銀市	[illegible]	[illegible]	[illegible]
英金金價	[illegible]	[illegible]	[illegible]
美金金價	[illegible]	[illegible]	[illegible]
標金七月	[illegible]	[illegible]	[illegible]

上週債市之回顧

全週直綫而下　狂瀉六元有餘

九六公債別樹一幟獨漲一元

華商證券交易所、上週債市經過、在河北形勢不安及銀根促緊重壓力下、再見驚人之跌風、全週風狂雨驟、各債券暴落連恒、週末一日、波瀾尤鉅、一致創見關後新低價、關稅庫券竟暴跌四元而停板、人心恐怖、後市復以空頭抵補、轉趨回漲、但形勢尚非正式回風、蓋時局前途、河北事態不解決、銀根不轉鬆、人心終難以轉定也、上週市價結果一致猛跌二元餘至六元一角半之鉅、國變以後未有之跌風也、獨九六公債別樹一幟、因四十七・四十八・五十三等飷空之抵補、剷漲二元左右、全週成交暢達至極、五日市面總額竟有一萬五千二百七十萬元之鉅、茲將一週之漲跌情形列表於後、

債券	最高價	星期	最低價	星期	收盤價	漲跌	交易數
[illegible]	[illegible]	[illegible]	[illegible]	[illegible]	[illegible]	[illegible]	[illegible]

總計一五二七〇〇〇

紗布交易所一星期登帳價格表

	星期一	星期二	星期三	星期四	星期五	星期六
[illegible]	[illegible]	[illegible]	[illegible]	[illegible]	[illegible]	[illegible]

◎海外金市

英倫金塊　七鎊一先令十辨士　升半辨士

◎海外銀電

[illegible]

◎銀洋錢市

[illegible]

◎海外棉花電彙集

[illegible]

▲滬南米市

[illegible]

麥市勢堅而漲

[illegible]

滿山紅

（一六九）

第八回　病院相逢酸言彈醋意　寺寮匿影玄語悟禪機

前情縮記　[illegible]

嘯梧見老和尚所說的話，和昨天玄妙禪語又自不同，一時只猜不出這老和尚，是什麼來歷，不由向他臉上注視，見他鬚髮雖是雪白，一雙眼睛卻含一道神光，暗想這老和尚，內功一定是很不錯的，他昨晚把那麼大的大香爐端起來，竟毫不費力，這種工夫，很是不容易，不曉得他所埋在香爐下，是什麼東西，也許是他大徒弟收來租款，他怕存在外面不便，特地埋在香爐下，但是剛才和他說話，他又滿口苦窮說苦，這樣看來，他未必是有錢的，就是有一點錢，憑他這樣本領，誰敢來偷盜劫取，又何必特地把牠埋在大香爐下呢？一時把這二個問題，纏繞在胸上，只是解決不下。次生見嘯梧凝注兩眼，看着老和尚，不由笑道：「嘯梧！你想什麼，還要和老方丈下棋嗎？」老和尚擺手道：「曾先生的棋，我已經領教過了，我可比不上，他是下過苦功的。」嘯梧道：「無所謂，我是瞎碰，也許今天和方丈比較，我就大敗下來。」老和尚道：「不會！不會！」正說着，忽見那個大徒弟法聽走過來道：「二師叔來了！」老和尚道：「快請進來吧，我正等他呢。」一語未了，只見簾子一動，走進一個人來，嘯梧不由站起來喊道：「七爺！」那侯七見嘯梧會在蓮光屋內坐着，似出意外，略怔一怔道：「今天會在這裏碰着你！」蓮光道：「你們認得呀？」侯七道：「怎麼不認得，我還是他的大媒呢！我們好久沒見了，您太太好呀？」嘯梧含糊答了一聲好。老和尚道：「難得的很，今天你二位會碰到頭，」一面命法聽倒茶，一面向侯七道：「昨天你交給法聽東西，我卻收到了。」侯七眉頭縐一縐，似要說什麼，一時又似不便出口，只笑一笑道：「暫時就擱在你這邊吧。」說着，又回頭問嘯梧道：「你西山那位女朋友怎麼樣，有去看她沒有？」嘯梧道：「我沒去！」侯七道：「我聽別人說，她那病是不容易好的。」嘯梧點點頭道：「是的我也是這麼想，不過我也沒別的辦法。」侯七道：「她沒有親屬在這裏，得了這樣的病，是很不便當的。」

學生國貨年會

學校委員會昨日討論徵求會重要事項

……國產用品展覽會今日起開放三日……

眞如展覽◇◇今日開幕

本市學生國貨年推行聯合會、自徵求會開始後、積極進行、成績極佳、該會爲便利各校隊長徵求事務起見、聘定特派員分赴各區、專爲各隊長服務、現已出發者、計倪拜言・王恋選・楊增暉・任巨川・陳雪茫・張樹森・龐振之・董阿雲・王曼林・張毅等十餘人、該會學校委員會、亦因徵求會員事務、特於昨日假地方協會開第五次會議、陶廣川主席、報告開會主旨、嗣潘公展（楊衛玉代表）報告㈠會務進行狀況、㈡徵文互選彙編、現在排印中、㈢徵求會最近情形、㈣徵章改用會證之始末、討論事項、㈠學生爲當然會員、應否免收、㈡徵章費五分、應否仍照原案徵收案、議決、照章徵收會費、徵章既因無法採集純粹國產而取消、理事會議決改用會證、則該費應予取消、其有巳收者發還、㈢徵求會章程內規定、學生負徵求會員之責、詞句上應否加希望二字、稍予通融、請公決案、議決、徵求會章程、既經理事會議決、本會未便再予變更、不必加希望二字、應照章辦理、小學生至少徵求會員一人、中學生至少二人、大學生至少三人、㈣徵求出力人員之獎勵辦法、應稍予變更、以促各校師生格外努力案、議決、建議於理事會、㈤徵求會結束日期、應予規定案、議決、六月三十日爲截止期、㈥書籍文具學生用品、應商請廠商予會員以優待辦法案、議決、建議於理事會、議畢散會、已將七點、續開國產書籍促成組小組會議、在該會分區舉行之眞如展覽會、已定於今日上午行開幕禮、主席團已推定潘公展・陳中孚・婁子明・沈鵬飛・董行白・楊衛玉・陶廣川七人、會場假眞如暨南大學禮堂、同時國產用品展覽會、亦於今日起開放、會期三日、歡迎該區市民前往參觀云、

購用黨國旗暫行辦法

凡遇慶典市民應一律遵行

……市府訂定公佈施行……

本市市政府爲便利市民購用黨國旗起見、特訂定上海市市民購用黨國旗暫行辦法十一條、公佈施行、茲摘錄如下、㈠本市各舖戶住宅、每家應備黨國旗各一面、㈡凡幾家合住一宅、其應用之黨國旗、由房東負責置備、㈢凡遇本國慶典、均依照定式、懸掛黨國旗、未備黨旗者、得僅懸國旗、各公安分局所及製售黨國旗商店、均備有懸旗須知、可以索閱、㈣凡未備黨國旗者、應於本年八月以前、向中央指定或許可之製售黨國旗商店購用、此種商店所製售之黨國旗、須遵守黨旗國旗製造使用條例第一條規定、並依規定價格發售、㈤由公安局督促各分局所、將全市舖戶住宅未備黨旗者之確數、於七月前調查具報、㈥由市政府召集本市各綢布商、說明製售黨國旗、應遵照製售黨國旗商店管理辦法自行向中央呈請指定或許可、並呈由公安局備案、㈦公安局等所屬各分局所、隨時查察、[illegible]

航空遊園會

下月一日開幕

中國航空協會上海市會徵求隊[illegible]

民智中小學

慶祝十週紀念盛況

學生表演均極精彩　足見平日教學認眞

本埠民智學校、創立於民國十四年春、當該校創立未久適逢五卅慘案發生、校務進行、頗感困難、校長徐忍寒、不以時艱而灰心、對於學生教讀、不遺餘力、旋組校董會、於民國十八年經上海特別市教育局核准立案、始奉令改稱爲民智中小學、由徐忍寒任中學校長、龔冰女士任小學校長、歷年勤奮從事、迄至今日、已十週年矣、昨日假座天后宮橋市商會舉行十週紀念會、並表演遊藝、藉以慶祝、游藝大會於昨晚七時開始、各界來賓蒞場參觀者、座無隙地、會場秩序、由該校男女童子軍維持、徐龔兩校長招待來賓、備極殷勤、表演節目凡三十節、均爲該校中小學生及幼稚班表演、最精彩者、計有前奏曲、科學遊戲、小軍樂隊、探運曲、黑白舞、鄉村淚、蝴蝶鞋、王二做壽、鳳花鼓、江邊的意、孔雀東南飛、月光曲、問問雞、威尼斯商人、此外尚有一英文話劇「The Best Policy」、由小學六年生鄒靜宜・李芷青・王淑貞・薛篔安四生表演、全劇均用英語、各人說白、流利動聽、小學生能有此成績、實屬難得、亦可見該校平日教授之認眞也、他若歌舞、科學魔術、音樂、口琴諸幕、均博得掌聲如雷、直至深夜始散、

殘兵難民收容所

擬具計劃呈市府審核　原有慈善團體將擴充

市公安局積極籌建

市公安局蔡局長、因鑒及年來天災人禍、交相煎迫、年歲荒歉、農村破產、經濟衰落、工廠倒閉、以致農民棄田、工人失業、歷年赤匪縱橫、內亂不靖、散兵難民等麕集淞滬、老弱殘廢者流落丐食、少壯凶暴者因生計逼迫、挺而走險、雖經地方慈善機關設法收容、無如限於經濟、愛莫能助、任彼鳩形鵠面、混跡市廛、對中外觀瞻、與界內治安、實有重大影響、故特計劃籌建殘兵難民收容所、以期遊民減少、經飭主管科擬具計劃、並預定經費五萬元、在南市閘北設立兩處、現該項計劃、已呈送市府核示、一俟批准後、即邀請本市各慈善機關會同協助進行、並將原有各區已設之收容所教養院習藝所等慈善團體、加以擴充、其經費亦將由市府酌撥云、

沈家楨會計師

婚禮誌盛

[illegible]

職教社籌辦

識字校四所

中華職業教育社、爲提高民智、掃除文盲起見、遵照市黨部訓令、舉辦識字學校四所、推定謝向之負責籌備、連日接洽、經已就緒、計南市陸家浜中華職業學校一所、辣斐德路保育小學一所、漕河涇西農場一所、吳家巷蔡氏義小一所、已向市黨部請[illegible]

許世英晉京

謁汪報告

國府賑務委員會委員長許世英氏、定今日乘五時快車晉京、據許氏行前語記者、此行晉京係謁汪院長報告賑務近況及旱災義振會辦理結束事宜、並對賑款事請中央協助、在京約作一週間之勾留、即行返滬、去黃山視察建設工事、

上海歌劇社

理事會成立

[illegible]

加拿大華僑

大批失業返國

年來世界不景氣、吾國華僑在海外備受排擠、記者昨赴僑務局探悉、頃接加拿大華僑團體報告、據稱吾國旅加僑胞共計四萬餘人、惟年來失業漸衆、於數月前、有華僑六百餘、由加拿大政府資遣回國、最近復有失業華僑一百二十九人、亦由加政府資遣回國、然兩年期內、仍可回國、加現統計全加失業華僑共約二千餘名、無法生活、即將返國、此外由加政府撥款賑濟供給食用之華僑亦約千餘名、

吳淞海灘

日人消極

昨日上午九時許、吳淞警察所發現有一日人、臥在吳淞海灘、狀態異常懊喪、恐萌短見、遂向詢問、得悉其名爲山下利夫、本年三月間來滬、在一雜貨店內爲夥、該店最近受不景氣影響歇業、以致失業、流落無依、乏資回國、又悉其父最近死亡、遂致如此消極、該警所當即將其送局、由局轉送日本總領事館、（中央社）

遊覽黃山之好消息

[illegible]

共發債權人登告

毀損債權案

不到案苦衷

黃憲耀由代理律師陳述

周頌卿指債權人與其岳父案勾串偽造

法諭仍候緝黃到案

上海日夜銀行與大世界游藝儲蓄部等所屬之共發公司、於十九年冬間倒閉後、結欠債務頗巨、雖經請理攤派過債權二成以後、迄今多年、尚未料理、致案懸莫結、最近由債權人王紹曾延徐延年律師等代理具狀第二特院刑庭、自訴已故共發公司總理黃楚九之子黃憲耀與憲耀之岳父周頌卿翁婿兩人毀損債權、請求依法訊究、經迭次開庭傳訊、祇周一人到案、而黃憲耀始終抗避不到、奉諭

◇◇◇聽候出票拘提到案◇◇◇

訊核、各情已誌本報、與日又奉特二院開庭續訊、黃仍不到案、由鄔鵬楊元兩律師代表到案、略稱黃憲耀並非故意不到、實情有不能到案之苦衷、緣憲耀任外營業、晨出晚歸、家務一切、概由伊母作主、因此法院派警來傳、均不得知、直至見報上登載、始悉有拘提之事、

◇◇◇杳此十萬元之字據◇◇◇

係在憲耀之妻周秀英（即周頌卿之母）衣箱內發現、惟周頌卿向在共發公司爲經理、憲耀之父黃楚九極爲信用、應請庭上祇須着周頌卿核對筆跡、如果確實、即請依法判決與憲耀無關、因憲耀與頌卿擬於尊親關係、此即不得到案之苦衷、求准原宥、自訴人前周頌卿之代理律師同稱、本案非黃憲耀到案不能明瞭、如拘不到案、請求改爲通緝到案訊究、周頌卿稱、此字據實非商人所出立、乃係自訴人與

◇◇◇黃憲耀等勾串仿造◇◇◇

黃憲耀係不務正業與不正當之人爲伍、終日游蕩、請求嚴提到案究辦、鄔律師稱、要知此款如果確實、追出後係各債權人之利益、與黃憲耀根本無絲毫利益可圖、豈有串通之理、紓推事以本案債務人黃憲耀、務須到案、遂諭改期六月十六日再訊、一面仍候緝黃憲耀到案訊辦、

文藝大路第二期出版

（中央社）

自「文藝大路」創刊號出版以後、深得各界贊許、紛紛去函定閱、第二期亦已出版、內容超見充實、有名作家傅彥長之「饋贈」、方之中之「搬家」、賈玉波之「看守」、樓棲之「被捧進一衖堂裏的女人」、畢墨之長篇創作「青春」等、[illegible]全書六十八頁、並附彩色封面、每冊一角、全年十二冊、僅洋一元、由上海雜誌公司總代發行、本外埠各大書局均有代售、

徵籌同鄉會

新執監委員就職

[illegible]

中國時疫醫院開幕

[illegible]

太和藥房廿週紀念

初次大減價大贈品

[illegible]

永和實業公司

嫦娥蚊香暢銷

[illegible]

明德女中等五校

請歐元懷氏演講

[illegible]

惠靈國學播音會

昨開發起人會議

[illegible]

楓社舉行座談會

[illegible]

招商局船期廣告

船名	船期
江順	快輪准於六月十日星期一晚開往漢口沿途各埠均停　本輪電話八三一六〇
江安	快輪准於六月十三日星期四晚開往漢口沿途各埠均停
新江天	快輪准於六月十一日星期二下午五時開往寧波　本輪電話八三三六五
海晏	快輪准於六月十二日星期三晚開往溫州
新豐	快輪准於六月十一日星期二上午八時開往威海衛烟台天津
海貞	快輪准於六月十二日星期三上午九時開往汕頭香港廣州
新銘	快輪准於六月十五日星期六下午五時開往[illegible]
海元	快輪准於六月十五日星期六上午十時開往汕頭香港廣州

徐來女士與新裝夫人柳[illegible]在「快活林」客串一片。（羅倪贈刊）

電影閒話
（沁華）

♥許久不見莉莉和老宗在一起。
♥最初認識貂班華，是在今春聖愛娜，同座有克尼・舒灝後來又到兆豐花園由郎靜山先生拍照，溫婉大方，給我的印象頗佳。
♥電影界中以電通馬德建交際功夫爲最佳。
♥周劍雲與胡蝶在歐洲漫遊，胡衣飾力趨我國古裝，周則反穿西裝，相映成趣。
♥明星影人高季琳近作「犧羊」，刊「新小說」中，雋永可讀。
♥塵無說：「誰說歷史是殘酷的」？這話慘透了。
♥聽說明星穀家，每月電費要多花一千元。
♥聞麥拉妙句：「蕭何月下追韓信，胡茄千里尋洪光」。
♥[illegible]上有[illegible]。
♥一般少爺小姐看影戲，多半以色取人，是以老太婆如梅羅演遜，老頭子如喬治亞伊斯，醜「中生」如華雷斯如皮萊，醜小生如償姆斯康耐，愛德華魯濱遜，威廉鮑惠等遂不甚爲國人所喜。
♥瓊哈羅・瓊克勞馥・嘉寶梅娜洛愛・梅蕙絲・凱塞琳赫本湼全都有點妖精怪氣。
♥瓊哈羅本不甚美，但在攝影師的鏡頭下，亦覺娟好明健。我看了她的「花月麥殘」，最後唱歌的場面頗爲感動。
♥頗想一看梅蕙絲新片「到鑛上去」。
♥國產電影今日又陷危機，長此以往，寧有涯涘？所望覺悟自新，另謀出路。

阿墨林
一滴止癢
腳癬之癢 最爲難熬 患者如用「阿墨林」可以立刻止癢去濕
奇藥既靈 假藥必多 購請當心
各埠藥房均有出售

名妓從良後陡起風波
「監視行動自由全失」

魏廣梅出走　秦彥卿向捕房報告捲逃　依法提起公訴

因誤會雙方雖已簽訂和解契約・不准撤回告訴

名妓明芳老四、貌似[illegible]、年逾花信、向在福州路會樂里懸牌應徵、[illegible]令、善體人意、故贏得一般狎客所賞識、會有本地人秦彥卿者、向在工部局爲工頭、平日亦喜涉足花叢、自與明芳老四相識後、驚爲天人、乃和[illegible]殷勤、幾無虛夕。日久情生、秦頗有金屋藏嬌之意、遂與老四磋商、四亦以久歷風塵、終非了局、且歷年以來、手中略有積蓄、今得擇人而事、亦無不可、遂無條件與秦同居、初居雲南路之某里、後遷平涼路平涼邨十九號、兩載以還、感情融洽、老四改名魏廣梅又名魏荷英、詎美景不常、風波突起。最近兩人愛情日趨惡劣、詬誶時起、魏以如此情形、勢難繼續同居、故於五月二十號下午四時許、魏將自己衣服首飾携帶、不別而行、逕至律師金雄白處、由金律師致函與秦交涉、並代表魏廣梅登報聲明。與秦彥卿脫離關係、其廣告措辭略稱、據魏女士來所聲稱、廣梅前年與秦彥卿同居、原期式好終身、詎秦近來另有外遇、且酗酒之後、每被凌虐、近且派人監視行動、自由全失。如此情形、勢難繼續同居、爲此委任貴律師代爲聲明、即日起與秦彥卿脫離家屬關係、追還廣梅自置物件、並給付扶養費用等情前來、除已代表致函秦君聲明並另行具狀法院請求外、特再代表登報通告」但秦彥卿自魏出走後、即投該管匯山捕房報告、指爲捲逃。由捕房依法提起公訴、並向第一特院簽出傳票、定於前晨開審、但事後雙方知係誤會、遂於日前在金律師事務所簽訂和解契約、並發交於金律師轉交、秦亦願向捕房撤回控訴、故昨晨此案開審時、原被兩造均不到、先由捕房律師厲志山起而陳述案情、並由被告魏廣梅之辯護律師聲明、案已和解、承審推事葉聖超以此案捕房係依照刑法三三七條起訴、並非告訴乃論罪、依律不能撤回、乃諭本案改期七天再訊、

廬山是避暑的勝地
廬山牌薄荷糖是暑天的消暑糖
本糖用江西吉林特產薄荷和以滋養飴糖及香料製成爲夏令唯一之消暑糖果口含一粒兩頰生涼且能消解胃熱而滋養身心每盒裝念小盒定價三角
另有消暑牌薄荷糖每盒定價五分
歡迎批發　優待小販
冠生園公司啓

京都震波堂秘製萬應百病靈膏
價目：每張一角五分　加料每張一元　二元　外埠寄費加一
震波堂、歷代祖傳、各科專門、萬應百病靈膏、名聞全國、其效力之迅速、不可思議、無論內外任何險症、將膏貼上、輕病一貼、重病二三貼、收效如神、…
婦科門　風寒門　內科門　外科門　損傷門　跌打門
右列各病、倘諸醫束手、百病靈膏當時見效
上海浙江路浙江大戲院對面清和坊七號　震波堂藥號啓

年老喪子更遭訟累
……顧鴻翔痛苦可知……

不反對孀媳自由
彭品珍要求返還粧奩
其翁指所開數目不符

愛國女學學生彭品珍、嫁霞飛路裕祥里八號嘉興人顧鴻翔之子滌塵後、五日而夫病故、彭乃投愛國讀書、以冀他日在社會上獨立生活、此種計劃、頗遭其翁反對、致翁媳涉訟於第二特院、關於翁媳關係部份、已經雙方訂立和解據、關於彭女要求返還嫁奩部份、則被判決駁斥、彭女近延江一平律師爲之具狀高三分院提起上訴、前日午後二時由郭庭長偕同推事傳訊、彭品珍本人未到、由江律師代理陳述上訴意旨、略謂上訴人青年喪夫、是人生最痛苦之事、當初因爲被上訴人顧鴻翔、不能諒解上訴人之苦衷、上訴人不得已光身走出、入校讀書、被上訴人竟將上訴人嫁奩扣留、致上訴人更感受到煩惱、當將嫁奩清單呈案、請求判令被上訴人返還云云、繼據被上訴人顧鴻翔供稱、我子病故、已感覺老年痛苦、媳婦要自由、我亦不反對、她嫁奩大半都拿去了、呈案之嫁奩單、數目不符、郭庭長核詞、遂諭本案改期本月二十二日傳證再訊

性病專家李濟人專治　白濁遺精　訂明愈後收費辦法
[illegible]

蘇州[illegible]

婦人死後蓋棺起糾紛
族人索詐未遂
拘獲主從犯六名抄出鐵梗四根
◇……藏匿棺蓋……◇

曹家渡南曹家宅四十七號鄉民陳逢春之媳宋氏、日前因病身故、翌日（即五月三十一日）棺殮、詎有同族陳桃生・陳慶章等糾衆將棺蓋抬去、藏在後面永康里弄內、當時由陳逢春之妻陳李氏報告警所、派警將棺蓋查獲、並拘獲看守棺蓋之山東人朱小弟・趙新年・張憲明・趙寶山以及陳桃生・陳慶章等六人、帶入曹家渡警局訊押、茲悉此案之起因、緣陳逢春（今年六十歲）祇生一子、名狗弟、病故已六載、媳宋氏（即死者）育有一女名招弟、今年十一歲、子龍龍、於五歲時夭殤、陳逢春因子亡孫夭、暮景悽涼。爲謀續計、故於前年商得髮妻陳李氏（六十二歲）之同意、納范氏（年三十二歲）爲妾、去年產生一女、取名妙弟、陳逢春有住房一所及地產數畝、每年可收租金千餘元、生活裕如、此次宋氏因患病身故、乃由逢春之堂侄陳桃生姪孫陳慶章等、出而阻撓收殮、勒索二千。金無着、故將棺蓋搶去、囑令山東大漢朱小弟等爲之看守、當時由警將朱等拘獲、抄得鐵梗四根、（預備抵抗之凶器）一併解送地方法院訊押、昨日下午由吳德瑩檢察官飭傳陳李氏到庭研訊、該氏供述前情、復飭提在押之陳桃生陳慶章等嚴鞫良久、諭着還押候究、

拘獲劣孩刮飾物懲辦

寓居曹家渡[illegible]林里[illegible]氏之五歲男孩[illegible]上月十四晚九時一十分、[illegible]

外人汽車肇禍學徒重傷

昨日下午五時許、有一外人、駕租界照會七一四三號自備汽車、由法大馬路外灘西駛、行經典當路口、適有民國路新開河某玻璃廠之學徒（年約十五六歲）肩負玻璃、穿過馬路、該汽車不及避讓、將該學徒撞倒頭破血流、不省人事、當由該處巡捕將汽車扣留、帶入大自鳴鐘捕房、一面將傷者車送仁濟醫院、聞傷勢甚重、恐有性命危險、

張澤發生盜案

松江訊、浦南張澤十五圖高迪生家、於五日上午十一時來口操客音之盜匪十餘人、各執鎗械木棍等、打開大門、侵入各室、任意搜刦、幷將該事主及其長子高永章次子高永樓等三人擊傷、聞損失金珠首飾玉器綢布衣服爲數甚鉅、

拆散婚姻嚴懲
（公務人員受）
秦安萃英女生婚變案中之李次珊
終身監禁做苦工

濟南通信、轟動遐邇之泰安萃英中學女生黃淑英婚變上訴到濟、經過詳情、已誌前報、現案中男女主角、已先後返泰安、記者曾分訪各當事人、據述案情、分誌於後、

訂婚四日。忽起風波　據案中女主角黃淑英女士談、與前未婚夫劉松林解除婚約、係出雙方同意、立有字據、本年一月中、正式脫離關係、經縣地方法院檢察處書記官蕭琛與劉蘭一位先生介紹、與前泰安水利專員李次珊、於五月十三日、在泰安津浦鐵路賓館訂婚、不幸於訂婚四日、母（黃車氏）忽病故、家庭發生糾紛、與族兄黃峻峰（即黃振岱）等因傷害涉訟、迨和解後、與未婚夫李次珊同往濟南、下榻中西旅館、不意同遭誣累、案經韓主席於本月六日親審、以李次珊係公務員、挑撥離婚、殊屬非是、當判處永遠監禁、執行苦工、本人與伯叔兄弟等則先行返家辦理先母葬事、處此情況、實爲難堪云、

挑撥解約。咎由自取　記者繼訪劉松林、據談與黃淑英女士婚變、確係由李次珊之挑撥、出於不得已而解除婚約、詎李君竟以公務員之權威、欺侮黃姓族人、致被黃什庠、黃在貞到濟控告、經韓主席判處永遠苦工、迷信說來、當有此報應、但本人與李君無惡感、決不以情敵視之、本人與黃女士離婚後、即與哇子街賈秀峰女士訂婚、現定於本月十二日舉行結婚禮、希望黃女士將來婚姻問題、亦得圓滿云、

顧全名譽。非爲財產　據黃淑英之伯父黃什庠談、此次訟案、幸蒙韓主席判李次珊永遠苦工、民等名譽得以恢復、關於黃淑英母所遺之財產、本人與黃在貞及族中人等決不介意、外傳爲爭財產而興訟、根本錯誤、黃淑英被李次珊誘惑、發生婚變不名譽事、黃門族衆及戚友莫不憤慨、故此次上訴、爲爭名譽、決不爭議財產、現案已告一段落、將會同黃淑英辦理殯葬其母、再辦理收束一切事項云、

吃壽酒不敢終席
皮鞋匠失業施詭計
菜館晦氣
～獨有兩人坦然大嚼～
顯爲同謀。各處徒刑

南匯人程根寶・程三寶弟兄二人、向爲皮鞋匠、近因先後失業、經濟發生恐慌、忽異想天開、託詞其父誕辰、日前分發請帖、假座西門丹鳳樓稱觴、賀客紛紛蒞至、共開酒席四桌、並有程長根之堂會、來賓正在興高采烈之際、不料程根寶程三寶乘機捲取禮洋逃逸無蹤、衆賀客回顧主人突告失蹤、知有變故、遂不終席而去、僅有施阿大（年四十九歲南匯人）金福根（二十四歲寧波人）等二人倘在大嚼、該菜館帳房邵任杭及程長根等急向施阿大等詢問主人何往、施等至此如夢方醒、瞪目不知所對、遂被鳴警拘入警所、轉解地方法院、當經雷彬章檢察官訊得該被告等顯與在逃之程根寶等沆瀣一氣、無由遁飾、乃提起公訴、前日奉審結果、認該被告等在場主持之人、咎實難辭、判決施阿大金福根各處監禁兩月、

小木匠無禮自投羅網

住公共租界重慶路同興里三十號爲木匠之浦東人王錫芳之胞妹桂英、十五歲、在法租界西愛咸斯路二七一號某姓家爲傭、薄具姿色、貼鄰二七三號住有木匠皖人劉春桃、今年十九歲、綽號小木匠、垂涎桂英已久、恨無機可乘、上月十四日下午九時、桂英在傭主家自來水龍頭上洗滌手巾、爲劉瞥見、女身傍無人、即趕上搭訕、將女誘出、至隔壁空地、將女强行姦污、事後女回家、被其傭主發覺、詢悉前情、告知女兄、報告法捕房、派探將劉拘案、一面將女送往醫院驗明、解送特二法院、依妨害風化罪對劉起訴、經李推事提審、以案關風化、禁止傍聽、業已研訊終結、前日由李推事蒞刑一庭判決、劉春桃對於未滿十六歲之女子猥褻行爲、處徒刑一年六月、上訴期內改押看守所、

寧商旅館青年自殺

天津路四百九十六號寧商大旅館　於七日有一甬籍旅客、往開三百零九號房間、書姓名爲曹丞鐸、二十四歲、至昨午茶房因須詢其房間繼續與否、叩門無聲息、乃啓門入視、發覺其已僵臥垂斃、桌上有酒盃一只、尚有雅片餘瀝、急報捕將其車送醫院、已因毒深、抵院不及醫治斃命、並無遺物、僅存汗馬中短袴、自殺原因無自知悉、

腹部隆起抄出毒物

[illegible]

上海市政府布告

第二四六號　查上海地方爲我國金融中心、市面之安危動關全局、近來時有奸民故意造謠、[illegible]
中華民國二十四年六月六日
市長吳鐵城

[illegible]在南市[illegible]

中西藥房南支盛況

小東門[illegible]中西大藥房南市支店、昨日舉行新屋落成[illegible]

獅吼社首次座談會

獅吼文藝社第一次復興座談會、於昨日下午二時在[illegible]州路[illegible]舉行、由社長徐[illegible]主席、報告本社停頓原因及今後努力方針、並決議要案三項、㈠積極[illegible]、㈡定期出版刊物、㈢第二次座談會、決定本月二十三日舉行、議畢、由暨大教授陳高傭氏演講中國本位文化的根本問題、對中國本位文化諸問題、加以詳盡的解釋與闡明、直至四時半始散會、

新人一卷卅九期出版

本市法租界拉都路[illegible]新人周刊社出版新人以來、定戶日增、[illegible]版界之權威刊物、茲聞該刊一卷卅九期已於今日出版、要目有[illegible]、[illegible]主義的文學」、及林[illegible]元「廬山[illegible]」等文、琳琅滿目、美不勝收、聞該刊尚在特價期間、定閱全年一元二角、郵票十足通用、試閱者祇須附郵票一分、即可得樣[illegible]、[illegible]

老刀牌香烟
老有五十年來芬芳歷史
老有萬千吸家歷年信譽
老有烟葉最厚烟味最醇
老有始終如一枝枝滿意
市上最老最著名的老刀牌香烟確係並世無雙極有歷史價值之香烟
每枝包祇售銅元十六枚
各烟紙店均有出售

北四川路 酒排間女招待飲刃慘斃

高跟鞋肇禍 牛刀入腹

俄女醉酒衝突

被捕要犯否認有心

北四川路虬江路三百七十五號中華西菜社（即俄國酒排間）內、有俄籍女招待魏也那（譯音）、那也愛勒（譯音、二人年齡均三十四五歲）二人、昨晨十時二十五分、雙方因酒醉發生爭吵、詎魏也那忽持刀向那也愛勒

恐嚇 詎竟誤傷那之腹部、經同籍男職員黑生（譯音）電沈家灣救火會、開到救護車、將那載北蘇州路公濟醫院療治無效、旋即殞命、凶手魏也那被北四川路警察所拘去、據供、死者與渠時因細故發生口角、今日彼此均因酒醉、又起爭吵、我在樓上臥室中、死者奔入我房、將我頭髮抓住、良久不肯釋手、以致頭髮被抓脫落甚多、我因一時氣忿、隨手取切牛肉之尖刀向死者恐嚇、意圖逐其出房、死者當時

果懼 而出房、忽忽下樓、詎其行至半樓梯、重復返身上樓、其時我適立於樓梯口、刀倘執於手中、刀尖向外、死者既復登樓、我緣足着高跟皮鞋、一時立足不穩、向死者身上倒去、二人同時踣地、持刀之手一時收縮不及、

肇禍 遂誤傷其腹部、刀鋒深入數寸、我見即呼男同事電召救護車將其送入醫院、不料傷重身死、惟我實非有意、確係誤傷致死云云、鮑所長乃諭將凶手收押、候今晨法院檢驗屍體後再核、

夏應堂家汽車夫 抗盜中彈

致被開鎗 ▼丁阿崑傷重命危

無錫人丁阿崑三十七歲、住城內方浜路六〇九號、在名醫夏應堂處充當汽車夫、昨夜十時半、丁在家中臥室內洗足、突來盜匪四名、一盜排闥直入臥房、出示手鎗恐嚇、迫令交出箱子鑰匙、丁不從、且大聲呼喊、盜怒連開三鎗、兩鎗虛發、一鎗中丁腹部、彈由左側入、貫穿右腹、盜即相率逃逸、當經丁之家人投報警所、派警馳至查勘一過、將丁車送寶隆醫院療治、聞傷勢甚重、生命頗危、

周炎光感覺到安慰

對二王被獲無特殊意見發表

濟南九日電、九日晨周炎光由掖縣主試會考畢返濟、據談王志先王崇范在六合被捕、無特殊意見發表、一切悉聽社會制裁、但余精神上頗感到一部分安慰、

下午押人證屍首、九日上午其母聞訊前往、大哭不止、蓋二寶之姊曾爲人誘逃、已與家庭斷絕、次女結局如此、更使其傷感、事後家屬即請地方分院命驗、自行相驗、

嘉興綁案續獲 匪犯解杭

嘉興訊、嘉興縣政府於上月派員在第六區查悟港破獲綁案、起出肉票朱頤和、獲匪趙阿六・趙阿大・王善生・陳阿寶・徐張氏等五名、肉票即着家屬領回、匪犯趙阿六等另犯恐嚇等案件、情節重大、解送杭州保安處訊辦、現又經縣府先後拘獲餘犯趙錫金・吳德寶・及重要嫌疑史子鴻等三名、亦經分別訊明、於八日午後派警解送杭州保安處併案訊辦、

少年苦病 出走云自殺

江陰訊、南閘夏家村人蔣明初、二十六歲、在西石橋恒豐南貨店學業、作事甚勤、店主器重、近由其母作主、說合青暘張姓女爲妻、但忽又作罷、明初閱悉、悶悶不樂、（七日）忽致函其兄生初而出走、函中謂因多病、厭世自殺、其兄接函後、四出尋訪無着、衆料凶多吉少、

常州夏橋村 全村遭火燬 損失兩萬

竊賊下毒手

常州訊、第七區南夏墅鎮第八保夏橋村、共有居民九戶、均業農、連日新割小麥、堆積場上、距離大門近在咫尺、不料八日十時許、各戶正在睡鄉之際、被竊賊在黃福大家場上麥堆中放火、火自隙射至頭壞、剎時延燒、風助火威、殃及全村、雖經附近水龍灌救、卒歸無效、黃福大平屋九間、樓房三間、黃兆慶平屋六間、樓房一間、黃惠福平屋五間、樓房兩間內同居二戶、所有各戶家私什物與米農具等、及小麥一百餘畝、盡付一炬、約計損失在兩萬元以上、可謂慘矣

外國兵艦撞沉石子船

楊樹浦自來水廠附近浦面

溺斃三小孩 兩孩飲水過多不救

舟子夫婦倖救迅速得甦

昨午十一時四十分、楊樹浦自來水廠對過浦面、有某外國兵船、將一艘載石子之帆船撞翻沉沒、石子船上共有男女五人、計夫婦二人、小孩三人、均落水沉入船底、經水巡捕房巡船查見、立派救生船馳往施救、結果救起夫婦二人及一小孩、另一小孩已失蹤、夫名王得加、婦爲顏氏、經水巡船灌以熱湯、即行甦醒、兩小孩則吃水過多、無法回生、當由經辦此案之水巡捕房偵探徐爵祿等、呈報法院請求檢驗、一面向兵艦交涉、

壞叢中午夜呼救聲 一男子左足被砍去

今晨零點五十分、閘北臨平路警察所虹鎮分駐所三一二九號崗警、正在天保路值勤時、突聞有人呼救聲、因該處荒塚纍纍、偏僻異常、查訪良久、始在天保路底荒地上查見一男子、左足被人用斧砍去、倒臥於血泊中、呻吟不已、其足齊小腿處砍斷、僅有少許皮肉相連、厥狀甚慘、該警即報告所中、一面召救護車至、將其載送醫院療治、抵院後、警會詢其姓名與被砍原因、因流血過多、僅云名王裕祥、三十五歲、揚州人、住天寶路草棚中、賣大餅爲生等數語、旋即昏迷不省人事、生命可慮、警所即正偵查緝拿凶手、

帳中執刀躍出

嘗塗姦殺案 被害人控訴

嘉興訊、嘉興八區[illegible]之殷家陡門、有客籍居民[illegible]許治棋（三十歲）務農爲業、妻唐氏、[illegible]、晨與彭氏[illegible]、[illegible]一日、許[illegible]、[illegible]、因此日之[illegible]、[illegible]、持刀[illegible]、[illegible]

年輕女子 負氣輕生

嘉興訊、住居北門外[illegible]十一號之張[illegible]、在魚行街口[illegible]、有女名三[illegible]、現年二十歲、[illegible]、本月六日下午、[illegible]、[illegible]、不料[illegible]、[illegible]

北平智識界情殺案上訴開庭調查終結

劉景桂 哭三次 撫腹稱病

請延期不准

逯明 不似縲絏中人 訊後又懇交保

北平通訊、轟動一時之劉㬌情殺案、上訴高等法院後、昨（七日）上午八時開庭調查、至十一時三刻調查終結、主角劉景桂、事前因病請律師向庭上請求延期調查、突於昨晨抱病出庭、茲將詳情誌下、

軍警戒備。 昨（七日）晨六時半、公安局督察處內勤股主任宗悅麟偕特務隊班長趙振標及警察四名、內二區署長朱約之率巡官四名・警長七名・警察十九名、警車隊小隊長姚廣俊率警車兩輛警察五名、憲兵十二中隊班長邢名岐率憲兵二名、均到高院開始戒備、計由二區警察警車隊警官憲兵等担任門外治安、內則由司法警二十名分佈於刑庭及院中各處警備、當時對於各項人等非該院職員、均一律嚴禁入院、即門前觀衆亦予以驅逐、至七時零五分、公安局派護送車至看守所門前備用、

提到劉逯。 稍待、審判長派法警八名、到看守所提劉景桂及逯明到案、初由法警至女監提劉時、劉表示不能出庭、該法警等遂先將逯明提出、押解法院、送入刑庭候審、並將劉不來之事報告、庭上不允、復命法警、度入看守所、始將劉提解到庭、時已七時五十分矣、

扶掖上堂。 八時正、張梓審判長及推事吳燠仁・陳之魁・書記官姚文烈等相繼升庭、開始調查、臨時商定二審檢察官汪□綸出庭、並准逯明律師梁柱出庭旁聽、推事乃傳劉景桂、當由法警兩名赴刑事女候審室將劉左右扶掖出室（見圖）劉用手撫摸腹部、頻呼「哎喲」不止、是日劉着陰丹斯林布大褂、內着白布褲、足登禮服呢鞋、容顏憔悴、與初審時判若兩人、」劉入庭後、因其辯護人劉煜患病未到、故劉一入、推事即問劉「你有什麽病」

見問大哭。 劉聞言大哭、即感頭昏腹痛、現正經期、如不信請相驗」、推事謂「你不可搗亂、如存心裝病判罪更重」、旋飭回女候審室、計時僅一刻鐘耳、次由法警將逯明提出候審室、逯着黃色中山服、面部極光潤、不似縲絏中人、挺胸闊步而行、當逯行經女候審室門前、適劉返回、劉向逯仰視、胸中似有無限感慨、逯則昂首直行、逕入法庭、

信中意義。 逯明入庭後、推事即將劉逯脫離後、逯寄劉之信件檢出、在其中擇一句或二句與逯劉有關之言語詢逯、此語有何用意、並詢逯寄劉之洋文信是何用意、據逯供稱、「人脫離後、屢次她寄信給我、我都未覆、後因我舅父勸我不要太很、應回信給她、所以我才覆她的信」、至此將逯斥回候審室、復將劉傳入法庭、

下堂檢驗。 推事問「你有何話說」、劉稱、「有病請允延醫診治、延期再審」、推事詢劉係月經、遂命穩婆帶劉下堂檢驗、驗畢、穩婆稱、劉並無月經、劉乃哭述「現尚未至」、推事當稱、你始謂有經、現在又謂未至何故」、劉答、「經雖未至、但因將至、故腹痛甚劇」、推事當謂、「你不要裝病、依法律規定不能延期審訊」、旋訊劉關於在天壽公寓與逯通姦情事、劉答、「此純係逯主動、伊爲被動」、推事又問數事、劉不答、竟痛哭失聲、

要求保出。 推事乃宣告調查終結、飭劉回候審室、當時並將劉逯口供整理畢、即由書記官宣讀逯之口供、長達十餘篇、並由逯加蓋指印、再傳劉、亦將其口供宣讀、全文不及一篇、劉亦具結蓋指紋、時逯之律師梁柱靖求保釋逯明或交保釋金釋放、推事謂可具呈候批、當庭未准所請、至十一時三刻退庭、定廿日前開公開辯論庭、大約在月底前宣判、

上海女中顧孟瑞 婚變

程修月

爲弟擇偶

乃弟已有意中人 以致婚姻起變化

女方豈肯甘休

小南門聚豐木行經理本地人顧仲甫、四十五歲、有一女名孟瑞、年華一九、現在上海女中肄業、於民國念二年一月十七日、由邱道鑫介紹與寓居小南門梧桐巷之本地人程德明訂婚、至去年九月間乾宅忽延律師致函坤宅、聲明婚約無效、坤宅接函亦延律師復函表示反對、詎乾宅於本年三月十一日、公然登報

聲明婚約無效 並於四月二十日與方家惇之女正式結婚、事被顧孟瑞知悉、乃延沙訓義律師具狀上海地方法院、控訴程德明等、請確認婚約有效、該案法院受理後、業由韓作愷推事一度開庭審理、勸諭雙方出外調解、因和解不成、前日又奉韓推事開民六庭續審、原告本人未到、由其父顧仲甫偕沙律師到案候訊、

第一被告 程德明亦未到 案、僅第二被告程修明屆時偕代理律師戴凝瑞到案答辯、韓推事升座後、首由顧仲甫供稱、我們與被告方面素不相識、因好友邱道鑫與被告同居一宅、我女時常到邱家白相、第二被告程修明對於我女品貌學識很中意、乃挽邱道鑫向我徵求、爲其弟德明（即第一被告）訂婚、

我亦認爲滿意 遂於民國念二年一月十七日訂婚、不料被告方面於去年秋間、忽延律師來函要求解除婚約、我們均不同意、詎第一被告程德明本年三月間又登報聲明婚約無效、竟於四月二十日與方家惇之女結婚、我女得悉前情、本擬赴被告家拚命吵鬧、經我再三勸解、才依法進行確認婚約有效、否則我女定要被告供給學費四千元、

讀至出洋爲止 將來亦好在社會上自謀生活、奉庭諭出外和解、被告又不接受條件、以致調解不成、請求庭長判決確認婚約有效云云、繼據第二被告程修明供稱、年三十一歲、在紗布交易所供職、父母早亡、胞弟年輕、早未訂婚、至民念二年間、我住邱道鑫家、見原告顧孟瑞品兼學優、遂托邱向其父徵得同意、爲弟訂婚、我弟不開心、我當初

以爲他是怕羞 不知他在民立中學讀書、已與方姓女自由戀愛成功、我無法只得登報聲明、我代訂婚約無效、弟已與方姓女結婚、原告現在要求四千元學費、我實在負担不起、請求駁斥原告之請求云、訊至此、韓推事諭令雙方代理律師辯論一過、遂宣告本案辯論終結、定十二宣判

結婚七載猶是處子

故意磨難

多情女逢薄情郎

大學畢業之朱東之竟指

妻不贍養要求離婚

福州通信、福建學院畢業生朱東之、年二十四、住福州城內黃巷、七年前由家長媒妁說合、娶省會公安局[illegible]淑珍爲妻、劉性貞靜、貌亦不惡、惟其時朱已別有所戀、其家長固不之知、結婚以後、朱對妻遂冷落、[illegible]

嚴厲禁毒聲中的 駭聞

囚犯 身上搜出大宗白面

初次發現百餘兩 一次又有近百包

北平訊、河北高等法院第二分院大名看守所於本月一日晨舉行衛生檢查時、有一囚犯腰中凸起、形色慌張、經□詰則吏言腸支離、當即將其喚到所長室施以檢查、竟在其身畔搜出白面十五包、同時所警又在該犯牀下搜出七十餘包、共約一百三十餘兩、該犯供名孫福全、鉅鹿縣人、以綁票案處無期徒刑、[illegible]所看守將彭年運入、交伊暗中售賣者、[illegible]、孫犯又供係看守王信川所交、該所以事態重大、除將二犯看押外、一面再行檢查、當又在丞字十號囚室內押犯李□（保定人四十七歲）身上、搜出白面九十八包、供稱上項毒品係友人高振東所有、高以吸毒被捕、[illegible]釋放、臨行時將此交伊收用、[illegible]、亦未在所內售賣云云、該所主任劉森、以案情重大、已電呈河北高等法院核辦、[illegible]

情死之王守成家庭

父以教讀爲生束修供子求學

情海波瀾險惡執迷竟不回頭

徐州訊、[illegible]法[illegible]生王志成、原籍銅山、在[illegible]自殺、訊息傳來、[illegible]悲悼、社會亦頗注意、守成之父爲王聘臣氏、年已九十[illegible]、[illegible]

一案、已誌出報、該案經縣公安局偵緝隊探警張耀祖劉學明等、於昨日在天[illegible]馬山網艘漁民陸阿旦（三十歲）、似與該案有重大嫌疑、帶局押候訊究、

天馬山命案 拘獲嫌疑犯

松江訊、天馬山網船戶朱阿七、在捕魚時被人謀殺

新化打樣廠 聚賭拘究

前晚十一時許、臨平路警所吉祥路派出所、突接密報、謂狄思威路底施高塔路四達里廿號新化打樣廠內、有大規模賭場、當將巡官方澄輝率警長丁鵬添等馳往拘捕、當場拘獲陶志雲・童昌知・孫夢高・潘秀謙・黃和樓・周廣生・彭和生・施忠慶・葛阿來・金梅林・孫桂江・姜爲德・朱萬興・周天餘・張金氏・張陸氏・王麗月暨廠主周寶豐（吳興人、十六歲）等男女十八名口、並抄獲牌九一副、大洋一角、小洋二十四角、銅元一百六十四枚、解送臨平路警所、略訊一過、昨晨下午一併解送總局究辦、

西湖祭秋瑾墓 秋瑾女公子亦到

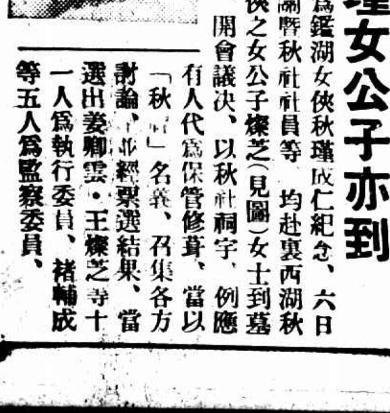

杭州訊、六月六日、爲鑑湖女俠秋瑾成仁紀念、六日上午八時、省黨政機關暨秋社社員等、均赴裏西湖秋墓致祭、是日並有秋俠之女公子燦芝（見圖）女士到墓致祭、當由各方代表、開會議決、以秋社祠宇、例應有人代爲保管修葺、當以「秋社」名義、召集各方討論、並經票選結果、當選出姜卿雲・王燦芝等十一人爲執行委員、褚輔成等五人爲監察委員、

今天明天後天特價

剪報函購▶人造鑽金大小新樣六百◀外埠十天

政府建國戒指註冊

過期仍售原價每只二元四

特祇三天 優待售價 九角六分

▼如買三只加送鐲▲刻名每字加二分

買一送一

▲外埠函購免寄費▲難得機會請趕快▼

禮百列行首飾部發行

上海五馬路浙江路口 浙江大戲院對面清和坊二弄七號

德國白濁斷根專藥 梅濁尅星

白濁不治、足以絕嗣傷生！治療失當、反使病根加深！忠告醫師、指示自療捷徑！梅濁尅星、殺盡淋濁病菌！

贈劵 特種梅濁尅星

五淋白濁一金斷根

南京路中 中華商店 浙江路東

夏大減價季 贈送團扇

綢緞認宣犧牲！ 代綢廠義務推銷 爲顧客謀利益計

祇限今明後三天盡量發售 以加重杭大紡 每疋特價拾三元五角 千疋爲止

凡購滿綢緞滿洋二元贈美麗團扇一把

美亞出品美香紗每尺一角

▲三星牌羊毛游泳衣一件 贈三輪牌真蠶絲襪一雙 加送精美拉鍊橡皮衣袋一隻

▲上等汗衫每件五角買一送一 ▲老牌去污紗每打九角買一送一

厚花加織毛巾被每件一元半

羽綢洋傘每把九角半

童裝大集團

▲印度綢童衫袴每套二元

▲府綢童衫袴每套八角

▲印度綢中正裝每套一元七角半

▲凡購童裝一套贈美麗團扇一把

▲巾襪▼ 婦女童裝男裝

麻紗網眼襪每套三雙四角

蔴紗花襪每套半打五角

真絲長統襪四雙一元

▲西裝▼

真軟木蓪帽每頂一元

男女毛巾浴衣每件九角

透涼網眼襯衫每件一元九角半

麗華公司

今天起 夏季大減價

夏令貨品・推陳出新・大廉特廉・不計成本

四樓新闢童裝大市場 新細蘇紗童衫袴每元三套 廉價之外贈品之外更有贈品還有贈品

奇賤 綢緞足頭

完全真絲襪每尺一角一分

銀條喬其紗每尺二角五分

純毛派立司每尺六角五分

各色陰丹士林每尺一角二分

中統女裝全絲襪每雙一元再送四雙

襪部 真絲網襪每二雙八角

帽部 軟木白蓪帽每頂一元 新式草帽每頂五角

上等汗衫每件九角買一送一

▲新式游泳衣每件特價二元二角半

▲雙料毛巾浴衣每件九角半

▲新式雙層噴漆冰箱每只三十一元半

▲冰淇淋桶每只四元二角半起

罐頭部 新貨上市 油燜嫩筍每元八罐

新到美國桔子每元可買二十只

馬寶山杭打餅干每磅祇售一元

跳遠越七公尺

日方對河北要求 酒井昨訪何應欽
我方抱定和平已有事實表現 形勢已漸趨和緩

◎北平九日電、河北問題、經連日接洽、我方且有事實表現、迄九日、形勢已漸趨和緩、和平初步告成似已有望、磯谷酒井九日分謁何應欽後、當晚先後返津、候晤土肥原喜多、

◎北平九日中央社電、日駐華大使館武官磯谷、九日晨九時赴居仁堂訪晤何委員長、作普通訪問、就便對於河北問題略爲交換意見、又九日晨十一時、駐屯軍參謀長酒井、偕高橋武官、及大木參謀、同訪何委員長、對於日方希望之點有所探詢、何已分別詳爲答復、坐談約一小時、即辭出、(又電)日駐屯軍參謀長酒井、九日晚八時十五分返津、

津日軍議決方案

◎東京九日日聯社電、駐津日軍司令官梅津、根據陸軍中央部之重大訓令、已於五日召集酒井參謀長儀我特務機關長等人、行使重要協議、現已決定具體對策、依照此次決定、即行召集部隊將校會議、通告所轄各部隊、採取待命之姿勢、茲據九日北平來電、謂酒井參謀長於當日午前十一時根據上項趣旨、已將日方要求通知何應欽矣、

◎東京九日電通電、陸軍中央部於六日發出重大訓令、將河北糾紛之解決一切任諸駐外軍部、而注視此數日間事態之推移、已命關東軍中國駐屯軍及駐外武官、萬全之處置、

◎長春九日日聯社電、關東軍幹部人員、於星期日(九日)到部、將河北問題之推移爲中心、有使重要商榷、

派遣部隊昨登輪

◎大阪九日電通社電、被派替代華北駐屯軍之第一師團及第七師團管轄部隊、已於昨日開抵大阪、今日上午九時半在大阪第三號碼頭登輪、前赴天津、

◎天津九日電通社電、天津駐屯軍交替歸國之部隊、暫將延期歸國、

時局可有解決望

◎北平九日路透社電、中國當局在本週杪以前、已有迅速舉動、故日方現提出要求、不若意料之嚴重、聞酒井今晨與何應欽晤談時、僅重申前議、預料華北和平危機、當可完全消滅、可恃方面稱、土肥原展期來平、乃時局轉佳之結果、土肥原或未必來平、

◎北平九日路透社電、華北局之緊張、現已和緩、據可恃消息、日人現不向此間中國當局提出哀的美教書、並聞日人刻正修改其五月二十九日原有之要求、不過此說現尚未能證實耳、華人方面之悲觀、現漸變爲危局或可早日解決之希望、

中國有顯明表示

衆覺中國當局和平解決之顯明志願、雖日方軍事領袖之主張最劇烈者、亦當爲之感動、何應欽除停閉北平軍分會之政治訓練部外、已飭令解散各種秘密組織、因其活動可妨害中外之友誼也、何氏此舉乃日本要求廢止華北各種反日團體一致、同時中央憲兵第三團已開始由北平移調南方、又駐此中央軍隊二師日內亦將調往他處、至於退駐地點、現尚未悉、于學忠所轄之第五十一軍仍駐保定、冀省黨部亦隨省署遷保、北平報紙載何應欽告大阪每日新聞記者之言、據謂中國已允日本各種要求、此說確有證據、

酒井磯谷已返省

今日何氏接見外客多人、第一來見者、爲日武官磯谷、密談數小時、聞磯谷純以私人資格來見、並不代表關東軍、華北日軍參謀長酒井今晨十一時偕高橋訪問何氏、談一時四十分之久、今日午後高橋告中國記者、土肥原與喜多來遊華北、將以日本陸軍省之意見轉達華北日軍當局、彼等二人準備參加談判云、高橋不允宣佈渠與何應欽談話之情形、惟謂河北問題應就地解決、無須經過兩國之外交當局、據可恃日方消息、今晨日武官見何後、華北問題似已解決、磯谷今日午後乘車赴津、星期一日在津盤桓後、即將返滬、酒井晚車返津、

◎北平九日路透社電、據可靠方面消息、日軍未向何提出哀的美教書性質之文件、而其原有要求、亦經切實修改、故華北問題今有早日解決之望云、

憲兵第三團離平

◎北平九日中央社電、中央憲兵第三團奉令南調後、全部業於九日晨八時南下、

于學忠將赴陝 所部開往三省邊區

◎北平九日中央社電、于學忠九日晨在寓接見來賓、午後謁何應欽報告交部經過、據于談、新職命令已奉到、省府事務亦交代完畢、俟謁何後即離平赴陝、所部陸續該往三省邊區剿匪、

土肥原今日抵津

◎北平九日電、高橋九日下午二時、在武官室接見中日記者、謂土肥原十日可抵津、喜多十一日亦可到、或來平一行等語、

須磨電日報告 訪晤唐有壬

◎東京九日日聯社電、據駐劄南京總領事須磨氏於八日電達外務省云、該總領事遵照廣田外相之訓電、曾於七日至外交部訪外交次長唐有壬氏、

五田徑運動會(一)張嘉夔跳遠姿勢(有德)

(二)鉛球第一楊沛霖之姿勢(有德)

(三)勝者許文華高樹陳家佑百公尺二百公尺黃飛龍(有德)

伊烏十三旗王公通電
擁護中央促何就指導長官

◎歸化九日中央社電、伊烏兩盟十三旗各王公九日通電全國表示擁護中央、並促何應欽就蒙古指導長官職、伊盟副盟長阿王九日離綏返包、商綏西護路事、阿到包稍留、即返抗錦旗、雲王代表沙貝子、定十日返廟、廿餘各王公日內均將分別離綏返旗、

錫三田徑隊聯運驚人成績
嘉夔跳遠破全國
成績爲七公尺零九
再加練習世界會第六名有望

無錫訊、梁溪田徑隊、昨日下午與本邑新積健華田徑隊作三角對抗、此次全係總練習性質、故不計分、三隊隊員出場者近百餘人、惟天氣異常炎熱、各運動員馳奔烈日之下、精神仍佳、各項徑賽、既全係梁溪所包辦、跳遠名將張嘉夔、近以腿傷復原、昨日參加蔣淮東君之囑、小試其技、初則參加一百公尺、竟得十一秒大之成績、既而跳遠、第一跳即得七公尺〇九之驚人紀錄、突破全國、(按全國紀錄爲郝春德之六・九一二公尺)惟三級跳因蔣陸君恐其腿力未復、囑不參加、以免過於劇烈、否則當亦有優良成績、梁溪與蘇州白虹分隊對抗之役、決定於下星期在錫舉行、茲將昨賽成績列表如下、

一百公尺　張嘉夔(梁)曹星南(梁)張宗儀(社)吳佩明(健)十一秒六
二百公尺　張寶林(梁)張竹亭(社)張宗儀(社)魏榮宸(健)廿四秒九
四百公尺　任寶林(梁)王振華(社)張竹亭(社)王仲濤(梁)五十秒二
八百公尺　張嘉(梁)吳漢章(梁)金忠(梁)華建一(健)二分十九秒四
千五百公尺　吳漢章(梁)金忠(梁)徐昌言(梁)華建一(健)四分四十秒八
高欄　謝承範(梁)張道育(梁)二十秒四
低欄　甲組高世鈞(梁)謝承範(健)卅一秒八
　乙組任嘉(梁)任桂泉(社)魏榮宸(健)卅秒七
跳遠　張嘉夔(梁)過曾望(梁)十世常(梁)楊開籍(健)七公尺〇九
三級跳　干世常(梁)榮嘉宏(梁)馮彬鳳(梁)袁延年(社)十二公尺二六
鉛球　過曾望(梁)錢澤民(梁)吳水根(梁)馮德華(社)八公尺六〇
鐵餅　張嘉夔(梁)吳世根(梁)王世常(梁)許廷彥(梁)廿七公尺三四
標鎗　蔡雷(社)孫嘉元(梁)吳世根(梁)錢澤民(梁)卅六公尺二七
跳高　高部鍾(社)榮嘉宏(梁)　巫桐生(梁)　馮彬鳳(梁)　許廷彥(梁)　張哉頤(社)　一公尺五八
撐竿跳　錢澤民(梁)孫嘉元(梁)張哉頤(社)紀錄三公尺〇一

學海按今日之聯合運動會、實爲錫邑田徑界之總動員、是故參加人數特多、百米賽跑分爲甲乙兩組、余因嘉夔腿傷未愈、重以天氣酷熱、跑道龜裂、囑其不必用力、既達終點、余所計時爲十一秒五、胡維嶽君計時則爲十一秒六、足見嘉夔短跑成績、與日俱進、若在靈谷會場、可保十一秒二、是日跳遠跑道、甚爲惡劣、余囑嘉夔輕跳一次、不意嘉夔一路跑來、緩疾得法、踏板有力、跳時則上身前傾、田賽裁判員量得七米十一、余特鄭重出之、躬自丈量、判爲七米〇九、以符寧缺毋濫之旨、嘉夔一跳幾達沙坑盡頭、沙面高低不平、沙坑對面觀衆環立、否則是日收穫猶不止此也、按七米〇九實破全國記錄六米九一二、又破梁溪記錄六米八四、至於世界記錄現爲南部忠平之七米九八、但上月間美國黑人烏溫斯曾以八米十三破之、又按上次亞會記錄爲美國戈登之七米六三、第六名之成績爲日本田島之七米十五、明年亞會跳遠前三名、當屬美國黑人、蓋舉世莫與京焉、第六名之成績當在七米三四十之間、嘉夔不無希望耳、近來過君曾望之成績可達六米六十以上、今日第一跳、越界織微、實超六米七十云、

民智中小學十週紀念遊藝會攝影(一)之演話劇The Best Policy時及台下之觀衆(文見第二版)

商震昨就兩新職
新任公安局長已定劉玉書
津警備司令部先行辦公 市府已交替

◎天津九日電、津[illegible]司令商震、九日晨八時就代市長職、到市府全體職員及所屬各機關領袖百[illegible]張廷諤親自移交、商氏於舉行接篆式畢、對職員訓話、略謂、本人兼攝[illegible]係臨時性質、希各位努力安心工作、據商對記者談、津市公安局長[illegible]書接充、劉定即午來津、至警備司令部、一切正佈置中、九日僅先行辦[illegible]來內部組織亦求簡單、至[illegible]時、商離市府、赴天緯路省府舊址、就任警[illegible]職、

商震[illegible]晤梅津川越

天津九日電、商震九日晨就職後、旋於午十一時分赴津日軍部及領館訪梅津司令及川越[illegible]領事、

劉玉書定今日接事

天津九日電、津省會公安局頃已辦理結束、準備向市府移交、據局長李俊襄談、省會還保後、省會公安局即應結束改組、現已飭屬趕造槍械什物等清冊、點交省府、轉咨津市府接收、又新任津市公安局長劉玉書、九日午後一時許由平來津、定十日晨接收視事、

松本昨訪黃郛
今晨訪宋孔 乘夜車赴京

日本外務省參與官松本忠雄氏、於昨晨十時、往祁齊路訪謁黃郛、晤談約一小時許、始行辭出、中午、日本長野縣人在蓬路日本人倶樂部午宴款待、午後三時、參觀徐家匯交通大學、晚七時、大使館情報部主任鷹野在施高塔路私邸招待松平、並介紹中國新聞界會見、藉聯情誼、今晨八時半、松氏將赴西愛咸斯路拜訪宋子文氏、十一時、並將往中央銀行拜訪孔祥熙、中午、松本母校同文書院歡宴並演講、下午四時半、將在日總領事館介紹與中國各界領袖會晤、晚六時、居留民團在六三花園歡宴、即於當晚十一時夜快車入京、在京將勾留一週云、

陶許兩內次昨謁黃郛
黃尚未準備離滬

行政院駐平政務整理委員會委員長兼內政部部長黃郛昨日上午十時、在祁齊路私邸接見日本外務省參與官松本氏、長談達一小時許始別、內次陶履謙許修直兩氏、曾於昨晨往謁黃氏、適松本氏在座、乃候至十一時許始行晤面、陶許兩氏當將內部重要部務一一報告、並有所請示、談至傍午始行辭出、據黃氏之左右談、黃氏連日正延醫檢驗身體、迄無離滬之準備云、又訊、內政部政務常務兩次長陶履謙許修直昨謁黃郛、請示部務、促黃氏親自入京主持、洽談迄午始散、聞許氏並於下午四時許再度往謁、新聲社記者昨晨得訊、傳黃氏定於今日離滬晉京、一說即將乘機遄行返平云云、乃經輾轉探訪結果、迄晚證明所傳並不確實、黃宅中人、稱黃氏在滬尚有勾留云、

民智遊藝會(二)歌舞「關雎」一瞥

唐有壬來滬 促王克敏北上就職

新任天津市長平政委王克敏、自膺津市長任命後仍滯留滬上、中央方面、以華北政局亟待有人負責、故派外次唐有壬來滬、促王速即北上就職、唐於昨日自京來滬、晤王請其摒擋一切、速日北上、俾維持華北局面、唐氏當於昨晚即返京、

日本國際電話網中計劃中之 中日無線電話

◎東京九日日聯社電、日本國際電話網中所剩下未辦之意法兩國、現亦熱心希望與英德兩國同樣直接開始通話、故遞信省曾與羅馬無線電試驗通話成績甚佳、其次與法國巴黎已於本月四日起每日定刻通話、同時進行設備上之準備、倘此項成績順暢、可於七月上旬開始普通無線電話、至於暹羅之盤谷、與中國之南京、當視設備情形若何、或可延至今秋、亦未可知也、

美對中日局勢抱不安
應取如何措置正躊躇
美報載稱

◎華盛頓八日哈瓦斯社電、紐約民聲講壇報載稱、國務院對於中日局勢、雖絕對保持緘默、但不安之念、仍無以掩飾之、而美國究應採取何項措置、亦正在躊躇中云、此間觀察者以爲美國未來政策、可以下開四點包括之、㈠與英國密切合作、緣英國內閣改組之後、其人選均屬適宜、遂料在遠東政策中當與美國見解相同、㈡中日兩國之間妥協希望、若一日存在、則他國不當出於刺激日本之行動、㈢絕對中立、㈣堅決不承認「滿洲國」、

胡漢民昨啓行赴歐
臨行發表書面談話
易地療養歸期未定

◎香港九日電、胡漢民於九日午後六時、乘意郵輪離港、赴義大利轉赴瑞士養病、行前發表書面談話云、余此次出國、乃爲轉地療養、並作海外小遊、決於今日午後乘義國郵船康特凡第號離港、余自三月間偶感風寒、臥病三月、靜攝後、漸趨平穩、今血壓約爲一百七十餘度、惟思慮稍繁、每感不適、據醫者檢驗、仍有易地療養必要、故決赴海外小遊、便中當考察各國最近政治經濟情形、何時歸國、現尚不能決定云、隨胡西行者、爲其女木蘭、醫生陳翼平、李菼、女秘書鍾慧中、及程天固等九人、李宗仁・鄒魯・陳中孚・李曉生・李祿超・區芳浦・林翼中・劉紀文・甘介侯・陳融・楊熙績・陸嗣曾・陳嘉佑・蔣光鼐等四十人餘、均赴輪埠歡送、

林陸相抵韓北

◎漢城九日華聯社電、林陸相一行、今晨由延吉飛抵雄基、

◎延吉九日日聯社電、林陸相原定視察滿洲、廿旅期爲兩星期、現已完竣、已於九日午前七時五十分由吉起程歸國、途中尙須視察朝鮮各地、預定於本月十六日抵東京、

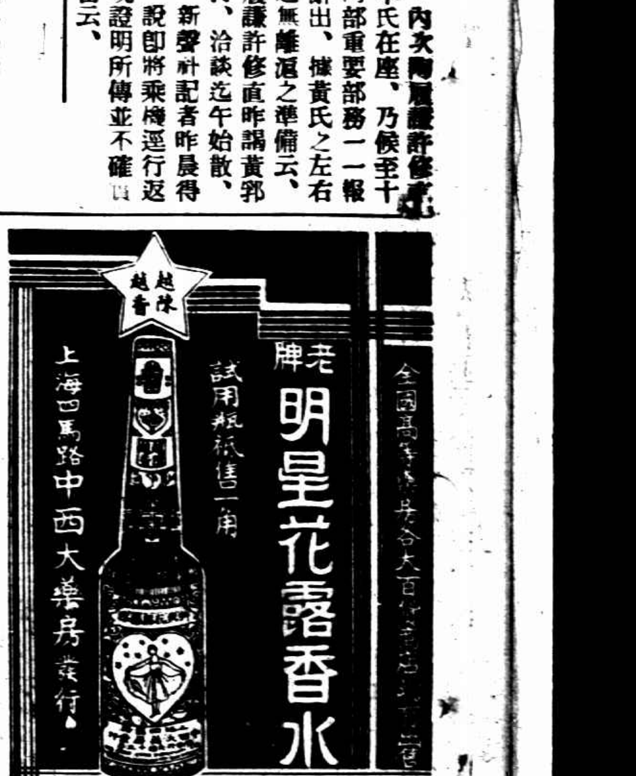

唐有壬等返京

唐有壬・馬超俊・葉楚傖・昨乘夜車由滬返京、

蕭振瀛由張赴平

◎張家口九日電、蕭振瀛八日午夜由張赴平、

法報對賴伐爾內閣殊冷淡
衆院或不致再與政府爲難
賴伐爾對於如何挽救法郎命運 在八月以前儘可放手做去

◎巴黎八日國民社電、參院對於以財政全權授予政府一案、今日亦以二三三票對一五票之絕對多數、予以通過、故此案可謂已完全成立、賴伐爾內閣、表面上雖頗勝利、然各報對之則殊冷淡、以爲賴伐爾之成功、由於衆院不欲多事之情緒所致云、衆院於六月十八日、將再行集會兩星期、於此短促之期間內、衆院或不致再與政府爲難、故在八月以前、賴伐爾對於如何挽救佛郎之命運、儘可放手做去云、

美銀派議員召集白銀團會議
迫令銀價漲高
並遏止財部擬變更銀政策謠言

◎華盛頓八日路透社電、尼伐達州民主黨參議員麥卡蘭已召集白銀團會議、以期重申運動、迫令銀價漲至每盎斯一元二角九分、並遏止外間所傳財政部現擬變更白銀政策之謠言、該參議員曾以長函致財長摩甘索、請求解釋白銀近今跌價之原因、及關於財政部行動之謠言、由何而起、銀團集會、何時舉行、尚未決定、但財長如答覆前函、則料下週之內必舉行也、同時柏茲格度州民主黨參議員阿丹士等則以爲今須重施運動以促多購白銀之必要、且以爲白銀政策進行殊爲滿意云

致函財長請求 解釋白銀近今跌價原因

一趨向每盎斯一元二角九分

銀價漲勢或將復作

據紐約消息、該處許多經紀商以爲一俟墨國將新鑄之銀幣流通於市、則銀價之漲勢、或將復作、且謂美國當墨國遭遇困難之際、突然停止提高銀價、但墨國切欲銀價之漲高、並僅求暫時之救濟、墨國在一月之內流行其新銀幣後、即可安坐以觀銀價之步高、墨國當局頃由消息靈通方面探悉今必須保護其所鑄之圓幣、以防銀價至少漲至每盎斯一元二角九分也、

民智遊藝會(三)「孔雀東南飛」之一幕

中華書局
新書
實用力學（算學叢書）　王濟仁編　一冊　五角五分
本書選材、切於實用方面、理論與實例兼籌並顧、作一有系統的探討、全書計分六章：㈠緒論：分述導言及測算用單位；㈡運動之定律：分述物體之運動及加速度；㈢力之平衡：分述力之合成及分解、重心；㈣動力及抵抗：分述動力及抵抗、摩擦；㈤功之原理：分述功之原理及動量之原理；㈥運轉器運動・各節附應用例題、備學者實習之用。

感謝五台山法師

骨痛精
一切瘋濕骨痛遍身骨節痠楚等症．如服各藥無效者．請即購服
一經試服奇效立見
上海河南路北濟華堂藥房發行

黃益壽醫師
割除包皮過長

地球牌蚊香
成分加重效力超群
完全國貨　靈驗經濟
五洲藥房發行　各處烟紙雜貨店均售

唐拾義久咳丸
◆功用說明◆
治多年痰喘之咳　治夜不安眠之咳
每瓶一元一角　上海廣西路角父子大藥廠發行　世界各埠均有經售

皮病不論輕重必須治以上等藥膏方能速愈而無滋蔓或轉劇之虞
兜安氏馳名藥膏
爲市之最佳者藥質功效遠勝他藥凡患皮病搽之必愈而奏效之速無能出乎意外以其確有他藥不及之效雖極頑固之皮病每多治愈曷購試之
上海江西路第四八九號　兜安氏西藥公司

財部撥發二千萬憑證後 即組織救濟工商貸欵會
成立後依部頒原則實施貸欵

本埠新聲社訊、財政部除撥發國庫憑證二千萬元、作爲依照部頒十項原則、救濟工商業放款之第一保證、同時並聘請蔡增基（市財政局長）、吳醒亞（市社會局長）、杜月笙（地方協會會長）、王曉籟（市參議會議長）、陳光甫（銀行公會主席）、王延松（綢業銀行總經理）、秦潤卿（錢業公會主席）、貝淞孫（中國銀行滬行經理）、席德懋（中央銀行業務局經理）、張佩紳（交通銀行業務局經理）俞佐廷（市商會主席）等十一人爲委員、新聲社記者昨日分向各委員探悉、知財政部聘請書業已於昨日先後收到、即將舉行首次委員會議、宣告成立、其名稱聞爲救濟工商業貸款委員會、俟成立後、即依照部頒十項原則、實施貸款、以各國貨工廠商號之國貨製造品爲第一保證、財政部之國庫憑證爲第二保證、至於抵押折扣等、俟委員會議定標準、至於委員會之地址大致附設於中央銀行內、

錢業公會經理會議

錢業同業公會、於前日上午十時、在寧波路該會所、舉行各莊經理會議、會員錢莊五十五家經理均出席、由秦潤卿主席、報告財政部撥二十四年金融公債票二千五百元、救濟錢業、及設立錢業監理委員會經過詳情、繼卽研究關於救濟錢業之治本辦法、同時並於劃頭加水問題、亦談及、直至上午十一時許始散、新聲社記者按、劃頭加水卽銀行與錢莊間之拆借利息、連日竟漲至最高峰七角之鉅、且仍感不敷應付、

錢業抵現百五十萬

財政部撥公債二千五百萬救濟錢業後、並組監理委員會主持之、新聲社記者昨向該委員會探悉、昨日爲星期日該會例停、至前晚截止、各錢莊以押品向該會聲請、經審查合格、已發給公債者、總額爲票面二百六十萬元、以六折抵現爲國幣一百五十六萬元、均係由中央中國交通等銀行承押、今日該會將繼續審查各莊押品、地址寧波路錢業聯合準備庫內、

國貨工廠均得請借

又訊、新聲社訊、此項放款、各國貨工廠商號、均得請求押借、其手續凡請求放款者、須先塡該廠商之資產負債盈虧表格、送交委員會審查合格後、卽可領借、但委員會認該廠商無繼續存在能力者、得拒絕供給、借款期限、由借款者自行訂定、月息至多八厘、但其詳細辦法、尙待委員會商定云、

財孔今晚返京
行前接見松本忠雄

本埠大公社訊、行政院副院長兼財政部長孔祥熙氏、上週因主持穩定金融、並統籌救濟工商各業、故未晉京處理部務、昨晨孔氏赴八仙橋青年會、參加前上海銀行經理楊敦甫氏追悼會後、卽逕返私邸休息、玆悉孔部長定今午在中央銀行、接見日本外務省參與官松本忠雄、並批閱中行各項公牘後、卽於當晚十一時乘夜快車入京、出席行政會議、報告安定滬市夏節金融風潮之經過、以及處置財部部務云、

宋子文視察各地分行
俟六月底總結算後啓行

本埠訊、全國經委會常委兼中國銀行董事長宋子文氏、連日除處理中行各項重要公務外、並與財政部長孔祥熙氏及本市金融界領袖、迭次會談、籌商穩定金融大局之妥善方策、至爲忙碌、玆據新新社記者探悉、宋氏以安定金融、業經商有妥善辦法、擬俟六月底總決算後、行務較爲淸閒之時、啓行前往各地分行視察云、

通令各機關遵照查緝
取締偷運白銀執行標準辦法

◎南京九日電、取締偷運現銀出口執行標準辦法、已由國府令行政司法兩院、通令所屬遵照、並令全國軍警機關、會同擧行認眞查緝、一經拿獲送京司法機關、遵照懲治、

杭市府召各業領袖 商救濟市面辦法

◎杭州九日中央社電、杭商業不景氣情形、日益嚴重、大小商店倒閉日多、杭市府現擬十日召各業領袖、商討救濟辦法、

贛省府維持金融
各縣現銀禁運贛州九江

◎南昌九日電、省府規定各縣現銀可互相流通、惟絕對禁運至贛州九江等縣、以維金融、

里資羅斯將來華
首席經濟顧問
英外部公佈

◎倫敦九日路透社電、今日外交部公布英政府首席經濟顧問里資羅斯爵士、將于八月間起程赴華、此項聲明、足以表示英政府、對于中國最近財政及經濟的發展之注意、外交部曾述及爵士此行、

赴華北之主要目的

在國外勾留數月、今料爵士將與英政府中國當局、及其他有關係之政府討論、中國目前財政及經濟狀況、所引起之諸問題、謂爵士或可以其專家之意見提交英政府、以便

青財局長郭秉和飛抵滬 請示監視清理明華銀行
股東會昨日流會 俟財部清算

本埠訊、明華銀行滬總行暨青島分行、相繼於上月二十五日左右停業後、各地儲戶、莫不焦急異常、尤以青島方面之儲戶爲最、該地債權團、曾屢次推派代表、向青市府請願、沈鴻烈市長、乃於日昨派財政局長郭秉和搭中國航空公司道格拉斯機飛滬、郭氏於昨午十二時二十五分抵此、下榻於新亞酒店六二二號、華東社記者曾往訪、據稱此來純係請示監視清理明華事宜、因該行停業後、未經法律手續、而青市方面儲戶、尤多低下階級、該行青島儲蓄總額達三百二十萬、內自二元以上、至百元下者達六千戶、此輩儲戶、均係血汗所積之資、一旦停歇、影響於彼輩生計至鉅、乃群向市府要求賠償、聞該項儲款、均運裝滬行、轉輾作抵、儲戶損失、更屬不貲、前曾屢次電部、請示救濟辦法、因未得復電指示、故特由本人來滬、當面請示孔部長、至於張絅伯、仍看管於青市公安局云、並據華東社記者探悉、明華銀行本定昨日開股東會、嗣以人數不齊、以致流會、將由財政部派員直接清理云、

財部訓令明華銀行

明華銀行前日奉財政部訓令滬錢字第三三二號云、爲訓令事、查該行宣告停業清理、關於所收儲蓄存款、業經令限一個月內全數清理償還在案、其他債務、亦應從速清理、不得故意拖延、乘機取巧、致礙債權人之利益、且免延宕日久、流弊滋生、引起糾紛、殊非政府保全人民財產、維持社會信用之道、玆特由本部規定監督清理辦法六項、嚴定期限、派員監督、務期切實清理、早日結束、除由本部另行派定監督清理人員外、合仰該行遵照辦理、不得違誤、此令、

外商銀行應遵守我法律
我擬向駐華各使進行交涉

◎南京九日電、政府爲明瞭各外商銀行一般情況、暨謀兩國人民相互間利益計、擬向各國駐華使節進行交涉、嗣後各外商銀行應同時遵守中國政府所頒一切法律、蓋外商銀行在華經營、往來存放華人實居大多數、故中國政府爲維護人民利益計、並爲各該銀行本身及信譽計、此種合法手續之履行、均認爲有此必要、外商銀行中對此規劃、聞亦多表同情、以增進彼此間友誼及利益、現聞此項擬議、業經主管部咨請外交當局、與各國駐華公使正式進行接洽、按在華外商銀行、初設於上海天津香港北平廣州汕頭漢口青島、共有五十四家、分支行不在內、國別有英美日意俄荷蘭德等十餘國、除最近美豐已宣告清理外、歐洲各國所分設者、計有二十四家、

××××

中美經濟聯席會議
今日起擧行
劃分貿易金融等各種委員會 雙方盡量介紹現狀交換意見

本埠訊、美國經濟考察團、自四月下旬來華後、在我華南華北華中各地考察、費時一月、所得各項材料極豐富、該團定今日與我國專家擧行中美經濟貿易白銀各種問題會議、考察團方面出席人員、計有團長福勒斯・副團長卡羅爾・團員希佛利・羅傑士・萊麥・赫勒斯・康拜爾・藍得門等、今日可趕回上海、明日出席會議、團員有威克漢・瓊斯・畢克斯培三氏、

我國出席人員

我國出席與議之各專家、早經美國經濟考察團招待處事前聘定、計爲馬寅初・劉大鈞・俞寰澄・陳光甫・張公權・郭秉文・陳蔗靑・徐新六・錢新之・黎照寰・陳立庭・夏筱芳・顧季高・貝淞蓀・韓扶鄂・金國寶等、會議議案整理、事前業由議案組主任徐新六副主任劉大鈞整理竣事、

會議期共五日

會議自今日起十四日止、共五日、性質亦有數種、招待處議案組、特劃定爲各種委員會、分貿易金融等等、中美雙方出席人員、盡量介紹各國經濟情形以及動態、並在會議時作意見上之交換、對兩國間經濟貿易協助問題原則、加以討論、今後美考察團卽將此次會議之結果、携歸獻給美當局及各界云、

行營令剿匪各省 嚴懲武斷鄉曲

◎漢口九日電、行營決竭力剷除封建勢力、除修正公佈懲治土劣條例外、又令剿匪各省、對武斷鄉曲份子、處以極刑或無期徒刑、以安定社會、消弭隱患、

瞿秋白就地槍決
蔣委員長批示

◎成都八日中央社電、瞿匪秋白成擒後、蔣鼎文曾電蔣委員長請示發落、蔣委員長頃批示鎗決、已電蔣鼎文就地執行、

捕獲匪女暗殺團
三十六師在會昌

◎福州九日中央社電、三十六師在會昌捕獲匪女暗殺團第一組蕭招蓮團員賴長秀等十餘、均在妙齡、據供、匪現人鎗兩缺、已瀕絕境、僞國家保衛局特派該組團員潛入各地工作、以勾結軍官、探刺軍情、煽惑不逞、卽行暗殺、我軍事當局已通飭各部剿匪軍嚴密戒備、

生擒吳必先等五名
鍾紹葵部在汀境

◎福州九日中央社電、鍾紹葵部、在汀邊境生擒僞省蘇維埃主席吳必先、秘書顧運明、財務部長徐康年等要匪五名、將送漳訊辦、

被匪猛襲已擊退
黃茅崗一帶剿匪軍陣地

◎成都九日中央社電、匪大部向我黃茅崗觀音山鍋石坊陣地猛襲、六日晨七時、激戰四小時、匪增援砲猛攻、我軍由小坪向匪右側進擊、同時全部衝鋒、輾轉肉搏、始將匪擊退、午後一時、匪增兵反攻、戰益激烈、我軍奮勇作戰、匪卒不支潰退、我軍仍扼守原陣地、是役我官兵傷亡數百人、匪倍之、

禁煙會趕辦結束

◎南京九日電、禁煙會奉令裁撤後、晚正趕辦結束、月底辦竣、移交何機關現尙未定、

蘇省商聯會
執監會議議決案

江蘇省全省商聯會、八日假崑山縣商會開執監聯席會議、出席鎮江于小川・江都王敬庭・吳縣程幹卿等十一人、議決要案如左、㈠銅山縣商會電請對暹羅實施排華政策、一致主張嚴重交涉等語、應如何辦理案、議決照案通過、㈡天津市商會電請一致主張恢復印花稅審理委員會、並將抽查規則第八條、加以修正、以順輿情、請公決案、議決電請院部迅予恢復、並通函各省市商會、一致力爭、㈢丹陽縣商會函、以省財政廳鑒於近年商業衰落、現擬聯合金融界、創設商品運銷機關、代做押匯、代理運輸、其設施意旨當不出復興商業之範圍、然對於商人之營業自由、似亦頗有研究之價值等語、事關商業重要問題、請公決案、議決、分函財政廳召集之十縣商會、詳細考慮、將有無設立之必要、擬具意見送會、再行討論、

包爾溫播音演說
舉國一致內閣宜賡續存在
外交政策以國聯爲根據

◎倫敦八日路透社電、新相包爾溫今日以播音演詞昭告全國、謂擧國一致的政府、宜仍使存在、以保信任之賡續、商業復興之維持、新政府擬且信終必有成功之一日、渠擬採行新手續、使閣員兩人應付外交、俾政府得特別注重其國聯會員之事務、

努力以求和平與軍縮

又謂英國之外交政策、乃以國聯會員爲根據、此節應明白指出者、包氏於是乃重擧渠在威塞斯特夏所演說之主要點、其結語曰、「余願團結之精神賡續不渝、俾吾國得鞏固並維持其在趨向世界自由世界和平進步中所居領袖之地位、」

賡續前政府未竟事業

◎倫敦八日哈瓦斯社電、包爾溫首相、頃在希姆萊廣廳當聽衆一萬五千人之前、發表重要演說、對於首相麥唐納表示敬意、並聲明願賡續前政府未竟事業、但一般情形改變之處、亦當顧及之、其言曰「新政府所依賴之多數黨、較之舊政府所依賴者、其人數或稍形減少、但吾人仍希望其人數之衆、可使世界各國了然於英國全民族不分畛域、不問政見異同、咸願爲政府後盾、諸君對於獨裁制贊成反對、不一其辭、特有一事不可忘卻者、卽獨裁制穩定與否、全視獨裁者能否保持其權力是也、余因充實外交力量起見、業將外部人員加以更動、俾英國與國聯會合作事宜、更易爲力、包氏繼提及

國防與集體安全制度

問題、謂民治主義與遵守秩序的自由制度、均有維護之價值、英國卽其保障者、方今歐洲時局阢隉不安、諸君深知之、毋待贅詞、但英國國防設備、在國際實行限制軍備之前、未能臻於完善、則政府職責所在、不得不直率言之、吾人一方面當保衞國土、一方面又當推行集體安全制度、但吾國本身力量若不充足、則主張集體安全制度、卽無相當效力可言、吾人一方面在日內瓦爲軍備限制問題而奮鬪、一方面對於本國安全亦不加以忽視、其故以此、要而言之、吾英政策之目的、係爲他國並爲本國人民祈求和平、而爲本國人民並爲歐洲人民祈求安全是也」云云、

英大使定期呈遞國書

◎南京九日電、外交界息、駐華英大使賈德幹赴任國書、已由英政府辦妥、今明日卽可寄到、賈定十一日由平飛京、十五日覲見林主席、呈遞國書、

韓復榘赴膠東

◎濟南九日電、韓復榘九日晚專車離濟、視察膠東各縣政治、准十五日前由煙台赴青島、參加國術考試、

魯省本年麥收
魯北歉收魯南較好

◎濟南八日電、建廳派專員赴各縣採集麥穗數千穗歸來、將研究改良、據稱、本年麥收、魯北歉收、魯南較好、約有七成、

魯大先開小礦

◎濟南九日電、魯大在淄川先開十二小礦、八日動工、又決開斜坑、使通第五層以排水、業已開始測量、由孫長德包工、五個月可竣、

赴美童軍初選
京市代表決定

◎南京九日電、赴美童軍初選、京市代表已決定楊修倫易新鼎葉章淵三名、

◎南京九日電、童軍總會自令京滬等八省市選三人至京覆選赴美後、各地代表已陸續抵京報到、該會定十日起開始覆選、

厦緝艦帶私被搜獲
稅司電京請嚴懲

◎厦門九日電、德星緝艦赴港修畢、八日返厦、帶私貨値萬餘元、爲稅司親搜獲、電京請嚴懲、

通過補救煤業經濟案
煤業公會擧行會員大會
組織評價會劃一煤價

本埠訊本市煤業同業公會、於昨日下午二時、在會所開會員大會、到劉鴻生・潘以三・鮑哲鏞・毛春圃・韓承溥・陳渭賓・魏鴻文・陳爾昌・許義鏞等二百五十餘人、市黨部派王恩誠・市商會派李如璋出席指導、公推劉鴻生・胡庭梅・韓承溥三人爲主席團、先由主席團報告會務及帳目、並推竺通甫・許義鏞・鮑哲鏞・毛慶雲・傅祥瑄等五人審查帳目、旋卽開始討論、㈠補救煤業經濟案、議決通過、㈡劃一煤價案、議決組織評價委員會、並推許義鏞・鮑哲鏞・潘以三・楊潤生・王自元・王福生・王兆成・董泰昌・周維明・張伯昆・王文正等十一人爲委員、㈢重行整頓入會手續案、議決、交執行委員會辦理、不須重行整頓、㈣嘉興里地產、應如何處置案、議決、交執委會積極辦理、㈤本會經費應如何籌備案、議決、交審查帳目委員會審查後報告執委會辦理、臨時提案、出席市商會代表案、議決、推魏鴻文潘以三爲代表、

江北苦旱疫症流行

◎淸江浦九日電、此間天氣久旱、秋禾半枯、疫症流行、防疫團體刻正積極診治、

驕陽如火浴汗揮戈
五田徑隊競技功德圓滿
各項成績破舊紀錄者甚多
免避麻煩記名次概不記分
符保盧暫將寶座讓王禾

滬上五田徑團體競技會、昨在中園舉行、至下午五時餘已全部功德圓滿、成績方面、當以標槍一項爲最可觀、乙組王學武以四八公尺〇五而超過甲組李滋普之四七公尺一四、餘如唐賢韓董承良輩、均在四十五六之間、均屬不易、五千公尺舉行時、熱度奇高、瘦猴王在汗珠滾滾之時、造成十七分五十秒六之紀錄、雖非恁般出色、但亦非有深切功夫者不能臻此也、撑竿小符以參加百公尺鐵餅先竭其力、竟列第三爲王禾所敗、殊失人望、

馬道瞭望

百公尺 白虹自程金冠去後、頓失重心、甲組中細園英雄譜上、大半皆飛知名之輩、黃飛龍叨光老將、起步便捷于餘子多、長腿羅斗文亦挈勢虎虎、成績十一秒六、較李松年保持之十一秒七、似稍活躍、符保盧亦見獵心喜、下場參加、搶得第四、値得順帶一筆、乙組首席爲陳君若所占其成績爲十二秒正尚可、

二百公尺 老黃忠在百公尺南園告捷後、欣奮之色、溢于眉宇、檢聲起後即見其昂然前導、羅坪是可造之良材、惜最後三十尺之衝刺力量太見薄弱、爲可惜也、謝嘉良任轉灣不善運用、吃虧不少、老黃破線時已超兩子七八尺、成績二四秒三、乙組冠軍爲平福昌、起步頗見溜亮、可喜成績爲二十四秒八、尙待努力、

四百公尺 此項又有才難之慨、大貓近來、對于此項、練習頗勤、起步後、陸祖蔭稱佔優勢、着着前導、迨至三百公尺之後、大貓漸發雄威、始則由遠而近、繼則與陸祖蔭攜手聯肩、轉瞬間昂頭伸出、與朱諸子、不能望其項背矣、成績爲五七秒、鮑伯玉之五八秒七、黯然無色、乙組瞿炳輝、與陳家榮頗有爭執、結果瞿氏之衝刺力稍見充沛、竟以五十六之成績、壓倒甲組入貓、

八百公尺 甲組中祇有三人參加、故與乙組隊員合參競賽、倒也別饒興趣、傅元祥雖以二分十五秒六之成績攫得頭牌、然亦鈕惠民釘得緊死、乙組[illegible]俊昌[illegible]績[illegible]分十秒四、可見超過甲組、辜秉後胡國城等挨肩而上、實力相差有限、甲組此項、祇有[illegible]入選、

千五公尺 此項亦係甲乙兩組混合競賽、殷人均爲華光瘦猴王祝福、殊不知有心算計沒心人、正所謂螳螂捕蟬、不防有黃雀在後、四軍從軍之楊履義、饒龍大尋心暗伺其側、前三圈王正林始終前導、最後五十尺、楊家將撒開大步、不顧一切、丟下瘦猴、直撲終點、是亦可佩之事也、成績四分三四秒、較潘少寶之舊恨進步不少、乙組冠軍爲周志成、

五千公尺 此項頗見緊張、瘦猴既失意于千五公尺、其致全力窺覦五千公尺、可以預知、然尙有小將張良、中將萬金生、老將周如泉等、尾隨其後、雖在烈日之下、浴汗狂奔、不顧也、到達終點時、瘦猴去小張良僅三十尺耳、寧不云險、成績十七分五十秒六、乙組淩學文高中緊頭、成績爲十八分二三秒八、

高欄 陳嘉佑囊之成績、廿上竿頭、時人推爲可畏之英俊、惜一庸庸碌碌、都無若何進步、昨日賽中、半係新手、故陳氏得立上峰、脾睨一切、成績十七秒正、乙組中當以汪津生較爲驍悍、孟平胡碧耀過欄姿勢、尙待糾正、

中欄 孫惠培允稱傑作、其身之矯捷、衝刺之得、在表其鶴立雞群、超然無侶、李厚達雖能執戈躍馬虎視于一時、終屬旗門牙將、作執鞭隨鐙之士耳、成績六三秒二、乙組僅吳竹漪一人參加、孫志翀憐其孤寂、伴而跳之、景象甚屬悽其、故成績亦不佳妙、

沙坑一瞥

鐵球 鮑家樑胸有成竹、未賽之前、作宜身之小步、踱來踱去、暇豫之態、可以想見、羅潛則殊落落、情有別專、伊對此項求得列名、于願已足、三擲之後、鮑士安果然了得、得十一公尺二四卽雄踞首席、羅潛之成績爲十一公尺〇五、天賦所限祇能望於來茲、乙組楊帝霖以十公尺八八告捷、與次名董承良之十公尺七五、相差在毫髮之間、

鐵餅 羅潛覓傘手戲當前、自然不肯放鬆一着、初擲徘徊于三十公尺之間、入後卽逐步上昇、次名則爲人們意料不到之符保盧氏、竟以[illegible]九公尺二四獲得亞席、羅潛在第三擲、始得三三公尺三五、乙組程孟平以造成三三公尺十之可觀紀錄、

跳遠 王禾雄覷一切、其彈力勁硬、實爲餘子所不能及、其所得六公尺五六、據云尙非得意之作也、大貓之成績、爲六公尺三四亦屬不弱、乙組霍鉅康以六公尺十一以壓倒餘子、

跳高 約翰小許自在國際會嶄然露出頭角之後、不曾囊陽一戰、豎子成名、惟昨日之一公尺七四、倘游刃有餘也、羅斗文爲一公尺七十、可造之材、乙組黃家序[illegible]竿姿勢不錯、一公尺六四之紀錄、猶有待也、

三級 王禾風派別饒、其精神亦獨異乎諸子、惟未能闖過十三公尺大關、爲可恨耳、次名蔣懷仁之成績、亦可得十二公尺五八、是亦將來好手、乙組黃家序之成績、爲十二公尺三一、

撑竿 夫人皆料符保盧探囊取物、自無疑議、詎小符以閒玩笑之態度出之、且賽前又復參加百公尺鐵餅等項目、大唱其拾黃金、迨正場戲展幕、彼竟三奮而竭、吊不起氣來、用盡生平之力、始勉强獲得第三、堂皇寶座、竟恭讓王禾暫爲憩足、雖不足損爲信史、然實足爲盛名之累、勉哉保盧、全運世運、國人所期待予汝者甚殷也、

▼甲組徑賽成績

百公尺	黃飛龍	羅斗文	謝嘉良	符保盧	十一秒六(新)
二百公尺	黃飛龍	羅坪	謝嘉良		念四秒三
四百公尺	孫惠培	陸祖蔭	吳伯[illegible]		五十七秒(新)
八百公尺	傅元祥	鈕惠民			二分十五秒六
千五百公尺	楊履豐	王正林			四分卅四秒(新)
五千公尺	王正林	張良	萬金生	周如泉	十七分五十秒六
高欄	陳嘉佑	李原遠	陳鶴鳴	魏志平	十七秒
中欄	孫惠培	李原遠	吳伯[illegible]		六十三秒二

▼甲組田賽成績

鐵餅	羅潛	符保盧	李滋普		卅三公尺三五
鐵球	鮑家樑	羅潛	沈惟善	李滋普	十一公尺二四
標槍	李滋普	唐賢韓	魏志平		四十七公尺十四
跳遠	王禾	孫惠培	蔣懷仁	張申如	六公尺五六(新)
跳高	許文奎	羅斗文	徐在銘		一公尺七四(新)
三級跳	王禾	蔣懷仁	許文奎	徐在銘	十二公尺九一(新)
撑竿跳	王禾	魏志平	符保盧		三公尺四三(新)

▼乙組徑賽成績

百公尺	陳君若	平福昌	馬庭俊	葉兆麟	十二秒
二百公尺	平福昌	張再平	[illegible]	馬庭俊	廿四秒八
四百公尺	瞿炳輝	陳嘉良	馬俊才	趙家駒	五十六秒(新)
八百公尺	梁俊昌	辜秉後	胡[illegible]城	[illegible]	二分十三秒四
千五百公尺	周志成	鮑毅弼	藍時傑	湯寶麟	四分卅七秒(新)
五千公尺	淩學文	徐寶分	鮑毅弼		十八分廿三秒八
高欄	汪津生	程孟平	胡碧耀	程世寶	十八秒六
中欄	吳竹漪				六十八秒

▼乙組田賽成績

鐵餅	程孟平	谷昭	楊帝霖	[illegible]	卅一公尺一〇
鐵球	楊帝霖	董承良	沈天鳳	谷昭	十公尺八八
標槍	王學武	董承良	楊帝霖	谷昭	四十八公尺〇五
跳遠	霍鉅康	羅輝基	黃家序	葉兆麟	六公尺一一(新)
跳高	黃家序	武光濤			一公尺六四
三級跳	黃家序	霍鉅康	夏[illegible]		十二公尺三一
撑竿跳	宋鴻 周家駿	徐志遠			三公尺〇五二

京市全運球類預選
男排球陵光勝金中
女籃球中大對金女大改期
今天男子足籃球精彩

南京九日電、全運會京市球類預選、九日繼續舉行、僅男子排球一場戰事、女子籃球中大對金女大之戰、經雙方同意改期、男子排球初賽、陵光對金中、九日下午四時在金大揭幕、由陳伯讓評判、陵光陣容整齊、攻守有方、金中則技術幼稚、聯絡懈散、結果陵光以二比五、二比五、二比九連勝三局、得決賽權、雙方陣線如下、

▼陵光 呂國樑 吳葆安 曾國靈 黎福泳 錢仕讓 梅敏鋒 李宗亨 朱文鈞 曾敏龍

▼金中 高壽昌 劉乾初 李守敬 余朗遲 劉永連 林其新 戚乾純 陳酒緣 龐振海

{二十}{二十}{二十}陵光 (九)(五)(五)金中

十日共有三場戰事、足球軍校對京華、預料軍校可操左券、男子籃球中央對現在、青年對國民、因雙方爭決賽權、當有精彩演出、

業餘網球
競賽會訊

市一體育場、第六次業餘網球競賽會、報名早已截止、參加者共一百二十餘人、惟會務章程規定、新會員須附最近二吋或四吋半身照片、以便於練習時監別球藝、正確分組、茲經審查、尙有少數新會員未經繳存照片、亦有極少數寄繳照片、人影過小模糊不清晰者、特限於本月十六日前補寄、過期不補擲者、取消其會員資格、

業餘籃球
閉幕賽

市一體育場第[illegible]次業餘籃球競賽會、昨[illegible]

國貨勝華棧
阿戴幼良滿場飛
結果爲五對〇
足球友誼賽

國貨銀行足球隊出戰以來、[illegible]不凱旋、日昨與招商局華棧[illegible]作友誼賽於定海路滬浦局球場、此項消息各報披露後、國貨銀行陳鐵府上、接到不少電話、詢問球場地址、是賽、迷哥不辭辛勞而往者百六十四人、

三時 正裁判王宿本銀角一鳴、鬪戰始、華棧得順風之助、節節進攻、幸國貨內衛與守門克竭厥職、得未失球、二十分鐘、阿戴得王九成救出之球、淌傳賈幼良、幼良見對方內衛空虛、兩三盤旋、對準虛處一腳、江德昌適得其所、輕輕一撥、首開紀錄、幼良再接再厲、單鎗匹馬、得第二球、上半時二對〇、

檸檬 時間後、國貨乘勝餘威、益以順風之利、勢如破竹、幼良進第三球、阿戴打入第四球、華棧四失四球、並不氣餒、陳永龍、沈茂林、連袂而進、其勢頗險、無奈國貨後衛李酒興有小李衛之稱、攔奪其能、周世俊人呼周鐵門、看家功夫不錯、華棧徒費心血、最後三分鐘、國貨右翼阿凌哥得球、疾馳而入、連過二關、向中一勾、恰到好處、幼良一腳、奠定局面、五對〇國貨大勝、茲附錄雙方陣線、

▼國貨隊 陳蜀康 朱植神 戚[illegible]經 江德昌 王九成 賈幼良 周世俊 孫慶[illegible] 李酒興 陳興人上 李思敬 徐衛[illegible]下 凌雲岐 上下

▼華棧隊 吳壽全 陳永龍 朱文采 沈茂林 張[illegible]邦 周祥根 吳煥祥 石[illegible]祥 朱[illegible]康 金子[illegible] 黃家子

初級乒乓賽
華豐獲錦標
昨以六比三勝小熊

本市中華乒乓聯合會主辦之三[illegible]聯合杯初級組、參加者計共廿四隊、除英之●白熊二隊以隊員不齊、先後退出外、餘廿二隊均能始終努力、精神至爲良好、昨晚爲華豐與小熊決賽之期、特假座橫濱路中央大會堂舉行、八時未屆、來賓已接踵而至、擁擠異常、時間一到、首由該會幹事胡肆坤報告本屆杯賽經過情形、次由裁判處仲球●陳霆笛、檢察李鳳池發令開始比賽、雙方球藝均臻上乘、故表演至爲精彩、然鬪戰告終、華豐以人才平均、以六比三戰勝小熊、而獲錦標、末由該會主席委[illegible]徐多致詞給獎、本屆首次初級杯遂爲華豐隊保持矣、茲將昨賽成績錄後、

華豐	小熊	成績	優勝
梁振球	孫鵬	三—二	華豐
黃志良	王心田	三—一	華豐
鄭惠寶	劉天傑	二—三	小熊
鄧秀榮	孫廉根	三—一	華豐
蔡顯成	姚冠凡	〇—三	小熊
張十洲	郎德倍	一—三	小熊
羅汝湊	郎予立	三—二	華豐
關[illegible]	張光宗	三—〇	華豐
成寶榮	賈春華	三—一	華豐

結果六比三勝華豐

滬西小球
昨日戰績

隊名	結果	勝隊
[illegible]	[illegible]	[illegible]

平五大學運動會
清華獲得團體冠軍
男女總錦標屬燕大

◎北平九日電、五大學三屆運會九日舉行、清華獲團體冠軍、九十三分、個人燕京管玉珊第一、十八分、本年度男女總標屬於燕大、

常熟全縣運動會第一日

常熟[illegible]、本邑縣教育會、與新生活[illegible]合[illegible]全縣運動會、八九兩日假體育場舉行、參加男運動員一八十七名、女子八十一名、會[illegible]各界贊助、收到獎品一千四百五十二件、會中儀式務隆重、有鳴炮放鴿、節目、不亞於全運會、大會會長爲石民傭、裁判長王復旦、此次會中第一日、行[illegible]鐵餅之成績、打破省紀錄、女子[illegible]高、[illegible]全省紀錄、爲大會生色不少、爰將第一日決賽成績列表如下、

▲男子甲組田徑紀錄

項目	第一名	第二名	第三名	第四名	成績
千五百公尺	[illegible]逸清	[illegible]寶成	張振聲	徐培荃	五分十三[illegible]六
跳高	周遇春	歸仲飛	[illegible]逸陶	奚[illegible]榮	一公尺五三
鐵餅	張[illegible]卿	周愛良	李鑑霖	殷增佑	卅公尺〇二(破省)
跳遠	歸仲飛	顧自良	柔友生	蔣巖	五公尺六二

▲女子田徑決賽紀錄

項目	第一名	第二名	第三名	第四名	成績
跳高	陳惠珍	唐菊寶	錢星蜜	龐志人	一公尺二五(小省)
鉛球	唐菊寶	王瑞芬	錢星蕖	葉映荷	七公尺二六(破縣)

全國運動會女子壘球
應改採戶外比賽規則理由
京市全運預選委員會提出

(京訊)關於本屆全國運動大會女子壘球比賽規則、是否仍採用廿二年全運會規則、抑新有規定、尙未見全運會籌備委員會發表、南京市全運預選委員會、以爲會此案未經決定、擬請改採戶外比賽規則、已將擬具之理由書、於八日提出、申請大會[illegible]、其原文如次、

全運會女子壘球應改採戶外比賽規則理由

(一)全國女子壘球運動、既係全在戶外提倡比賽、平日又在戶外練習、自不宜用戶內規則、應改採戶外規則、

(二)查國內各地[illegible]、多在戶外練習與比賽、亦不須用戶內規則、應改採戶外規則、

(三)晚近中國各項運動、都見進步、女子壘球、現雖尙不及外國女子、但終有一日能與外國女子[illegible]、外國壘球比賽規則、採用戶外規則、如我國女子仍用戶內規則、他日一旦比賽、必因未曾受過戶外規則之練習而致失敗、當因改採戶外規則、以補救此缺點、

(四)女子壘球員因限於戶內規則之範圍、爲場地球等等、不能發展其技術者不在少數、此不得不改採戶外規則、以期有進展之機會、

(五)戶內規則、原就合於戶內情形而規定、今以戶內規則用之於戶外、因此對於裁判及環境等各方面、不免發生困難、是以改採戶外規則、以避免種種糾紛與困難、

國裔盃開賽
觀衆擁擠
戰情緒寫

國裔盃小球錦標賽、前昨兩日共賽四場、內除良華A對穿揚一場爲表演賽外、餘三場均係正式計分、四方戰況甚烈、觀衆前往觀者、不下[illegible]人、

前日比賽時、觀衆尙不十分擁擠、唯[illegible]特別之多、二時後即紛紛前來、納票入場者[illegible]、兩日來均請樓氏小學童子軍一隊在場維持秩序、甚爲良好、且[illegible]中設備、在周峻峯氏努力籌造之下、兩隊完[illegible]預料之外、比賽及[illegible]、[illegible]方面、[illegible]問題、

第一日開場爲友聲對嘯呼一戰、雙方實力平衡、相持不[illegible]、結果友聲以二對一倖勝、次爲三友[illegible]孤軍、查三友本爲滬北一隅之強隊、若高玉[illegible]、李[illegible]等、均爲知名之士、按[illegible]之[illegible]孤軍[illegible]任、職絡尤見出色、乃以三對一失[illegible]、二日日光以[illegible]對二力挫滬青、表演異常精彩、良華A與穿揚、更見緊張、結果良華卒以十對二奏凱、

賢鈁盃網球賽
今日報名截止

上海中國網球聯合會[illegible]賢鈁盃聯賽事宜、[illegible]作[illegible]形[illegible]、[illegible]現已參加者、有中國●元一●青天[illegible]、其中之中國●青天[illegible]、可見該會[illegible]形、已得社會之好[illegible]、預[illegible]按諸往年成績、今日爲該盃賽[illegible]名期之最後一天、必有多隊[illegible]報名參加、以期共賽[illegible]、促進網球技術、按報名處即該會書記[illegible]君[illegible]、(電話[illegible]三三六)、地點在[illegible]藍花塘上海[illegible]馬同人俱樂部內云、

影人組織之未名隊
獲滬西籃球決賽權
昨以四六比三九勝勝德
明日與阜豐隊一見高低

[illegible]二[illegible]滬西籃球[illegible]昨日[illegible]、未名以四六對三九[illegible]勝德、獲得與阜豐決賽[illegible]、[illegible]均[illegible]七時[illegible]時局[illegible]委員[illegible]決定、於[illegible]日(星期二)下午五時半舉行[illegible]決賽、以定錦標、裁判[illegible]、[illegible]日比賽、形[illegible]如下、[illegible]上[illegible]、[illegible]攻得[illegible]、勝德小心應付、[illegible]十[illegible]分、下半時[illegible]努力反攻[illegible]、以十九對十[illegible]分、惜[illegible]、未能步步追上、未名[illegible]射、[illegible]有每擲必中之勢、故能以四六對三九勝勝德、[illegible]明日與阜豐之決賽、另一場爲汽車以七六對六戰勝阜豐隊、[illegible]列下、

未名	犯規	得分
陳天[illegible]	〇	十四
梁[illegible]生	三	廿四
金[illegible]	四	〇
劉[illegible]	一	一
梅[illegible]	一	四
張仲[illegible]	三	二
田方	四	一

上半時十九結果四六

勝德	犯規	得分
丁寶忠	一	十一
[illegible]同清	四	廿
唐[illegible]仁	二	四
[illegible]安	一	三
[illegible]銘	三	二

上半時十四結果卅九

[illegible]勝[illegible]	三對一	[illegible]
[illegible]	[illegible]對一	[illegible]
[illegible]勝[illegible]	[illegible]對一	[illegible]
[illegible]	二對〇	[illegible]
[illegible]	五對四	[illegible]
[illegible]	五對三	[illegible]
[illegible]	四對一	[illegible]
[illegible]	二對〇	[illegible]
[illegible]	〇對〇	[illegible]
[illegible]	四對〇	[illegible]
[illegible]	四對〇	[illegible]
[illegible]	五對〇	[illegible]
[illegible]	三對〇	[illegible]
[illegible]	二對〇	[illegible]
[illegible]	三對〇	[illegible]
[illegible]	二對一	[illegible]
[illegible]	大對二	[illegible]
[illegible]	四對〇	[illegible]
[illegible]	五對三	[illegible]
[illegible]	四對二	[illegible]
[illegible]	五對一	[illegible]
[illegible]	二對一	[illegible]

東南西北

友聯 小球昨晨十時半[illegible]、友聯小球隊[illegible]有東[illegible]、[illegible]、[illegible]、[illegible]

架光 小球隊、[illegible]、架光隊[illegible]

飛虎 小球隊昨與[illegible]小球作友誼賽、結果二對〇、飛虎[illegible]

幼幼 兒童小球隊、昨日上午[illegible]

無線電駕駛飛機
已可謂完全成功
美飛機試驗盲目降落

◎美國阿拉米大八日國民社電、不久將飛航舊金山至廣州間之「東方剪風號」大飛機今日在此作「盲目」降落之試驗、大概下星期三四即可起程飛往檀香山及中島、今日之「盲目」降落、即目覩者亦不知、機中一切人員、皆不能望見機外、因該機升空之後、即將窗簾拉下、與外間景物完全隔絕、惟留一低級人員、在可以望見機外之處、是該機卽向海中飛去、達一百五十英里、然後折回、至原處降落、所有駕駛目標、全恃無線電之南針、瞭望之低級人員、不過備預防性質、完全無所借助、據悉此次試驗、已見無線電引導飛機、完全成功矣、

日本發見龍骨
漁夫由瀨戶內海撈起千餘件
古代日本各島與大陸相連
日教授談

華聯社東京通訊、早稻田大學教授德永重康博士、近在瀨戶內海沿岸某漁村、發見「龍骨」千餘件、龍骨係漁夫眞屋氏積五十年由沿海各村蒐集者、按瀨內海漁民時由海底撈起巨大動物之骨、漁民素稱爲龍神之骨、今該龍骨均由漁翁眞屋讓渡與早稻田大學、據德永博士云、所謂龍骨者、實卽古代(約十萬年前)各種動物之骨、其中尙有巨象之齒、直徑三寸、由此等動物考證、可知古代日本各島本與亞洲大陸相連、而瀨戶內海亦爲陸地、爾來陷沒變海也云云、

荷印政府
禁止華校向我國註冊
限已註冊各校於三月內撤消

華聯社荷印泗水通訊、五月中旬泗水我僑各校代表十餘人、均奉召前往警廳政治部、由狄斐列士君接見、首由狄斐列士君將來者姓名、及所代表之學校名紀錄後、卽問各學校代表曾否向我國中央政府註冊、各人均答稱無有、繼狄斐列士君宣布荷印政府對此事件所採取之態度、據稱、因中國政府對於註冊事項、有規定凡註冊、學校、須教授黨義、其教員須聘用黨員、查國民黨係有政治性的組織、而此間學校、則爲不許滲入政治成分者、故認此點爲有衝突之處、對於此間學校之向中國政府註冊、此間政府殊不加以拒絕、但其爲教授政治之教員、則須將其停止教職、在必要時期或須配遣出境、故如已有註冊者、須於三個月內、向中國辦理該項註冊之撤消、並將其撤消原案、據具繳政治部、又現在列席、雖承認並無向中國政府註冊、但將來查有其事、則所有權利、將有被褫奪之虞云、至是、乃由列席者各簽一名字於一文件上、乃告散去、

粵建廳
收辦狗牙洞煤礦
派員到湘商接收湘境礦區手續

◎長沙八日電、粵省府收辦地利公司所領狗牙洞煤礦、該礦跨佔湖南宜章縣境一千九百餘畝、特派鄺[illegible]郭方瑞兩委員來湘商洽、現經湘省府決定依照商礦立案辦法、由廣東建設廳將接收地利公司礦區屬於宜章縣境部份、測繪礦圖、並依照礦業法備具其他各項手續、函送湘建廳、再由湘建廳派員赴該縣勘復、轉呈實業部核發礦照、確定礦權、

俄捷簽訂互助協定

◎莫斯科九日路透社電、蘇俄與捷克之互助協定、已於今日由俄外委李維諾夫與捷外長皮尼士互相調印、按捷外長現方報聘於莫斯科、約中有一重要條文、凝定必被侵略國獲法國援助時、此時始發生效力、除此之外、該約與法俄互助條約大致相同、前三款文字全同、

調解巴玻爭端
已成立協定

◎阿根廷京城九日哈瓦斯社電、阿根廷智利兩國、爲解決巴拉圭與玻利維亞關於大厦谷之爭端、曾邀請美國秘魯巴西三國、在此間開和平會議、共同居間調解、該會議頃發表公報、阿根調解國代表、對於大厦谷事件、已於今日午前三時三十五分、成立協定、至於正式簽字、則須由各該國政府核准後舉行云、

◎阿根廷京城九日路透社電、據今日官場消息、玻巴兩國間關於大厦谷之爭執、現已由調解人擬定調解辦法、聞擬首先遣散軍隊、停止戰爭、而後將此爭議交公斷爲根據、

昨日江灣賽馬成績

第一次(半哩)三四等老馬短力賽共十六匹馬起步

馬名	騎師	磅重
㊀有力克貴 夫的 Eureke Wonderful	恩加那沙	148磅
㊁方登爾令司 Phantom Prince	求大	152磅
㊂哈去門 Hatchment	丁伯康	145磅
㊃康米底蒙 Committee morn	司拜克	152磅
㊄勃郎皮 Baown Bee	孫文琴	152磅

總時[illegible] 獨贏[illegible] 馬位[illegible] 馬位票總數[illegible]

第二次(一哩)[illegible]會馬賽共十二匹馬起步

馬名	騎師	磅重
㊀海善蒙脫 Rocky mount	派金	142磅
㊁[illegible]蒙根盤 The mocking Bird	拿特	152磅
㊂昆爾來 [illegible]aninary	司拜克	162磅
㊃愧來好司 Merry Host	海馬惟去	159磅
㊄賢別蘇 Yebisu	求大	159磅

總時[illegible] 獨贏[illegible] 馬位[illegible] 馬位票總數[illegible]

第三次(半哩)新馬短力賽共十六匹馬起步

馬名	騎師	磅重
㊀沙昂蒙 Sober Morn	麥雪而	163磅
㊁利拿 Renown	黃清濂	163磅
㊂克拉由浮平 Clydoniew	恩加那沙	157磅
㊃托孩蘭 Toyland	陶柏林	157磅
㊄梅候敢浦 Mayorship	張叔逢	160磅

總時[illegible] 獨贏[illegible] 馬位[illegible] 馬位票總數[illegible]

第四次(七法郎)三等老馬賽共十二匹馬起步

馬名	騎師	磅重
㊀凡雪模歇浦 Viceroyship	孫信永	152磅
㊁托倫門 Tournament	孫文琴	152磅
㊂求克亞大康華而 Duke of Cornwall	其希太和	160磅
㊃大耐衣格而 Tiny Eagle	杜元凱	160磅
㊄司[illegible]	牛專卜	[illegible]

第五次(一哩)新馬堂子本力賽共十二匹馬起步

馬名	騎師	磅重
㊀勃來克大蒙脫利 Black Diamond Lustre	熱[illegible]	167磅
㊁[illegible]爺令 St middling	張叔逢	168磅
㊂好[illegible]夫 Honey Moon Gift	鄭孝倫	162磅
㊃司必克歇浦 Speakship	保銳	147磅
㊄拉拿 Rhino	黃浩	145磅

第六次(一哩)新馬皮字本力賽共十二匹馬起步

馬名	騎師	磅重
㊀來[illegible] Lazy Fatty	海馬惟去	156磅
㊁格來司[illegible]克 Grey Snake	畢浩民	146磅
㊂[illegible]門[illegible]歇浦 Fellowmembership	張叔逢	150磅
㊃太[illegible]那 Tiny Knight	孫信永	152磅
㊄太才 Tarzan	黃浩	146磅

第七次(一哩四分之一)新馬會馬試[illegible]賽共[illegible]匹

馬名	騎師	磅重
㊀麥因[illegible]林 Boeing Plane	張[illegible]	156磅
㊁勃來[illegible] Brig odoon	衣克明	143磅
㊂坡司康非倫司 Peace Conference	謝宏	143磅
㊃坡司[illegible] Peace Envoy	格林信	147磅
㊄[illegible]阿米 Intime Ami	孫淑[illegible]	152磅

第八次(一哩四分之一)[illegible]老馬[illegible]力賽共[illegible]

馬名	騎師	磅重
㊀色利[illegible] Serene minor	麥雪而	145磅
㊁好司[illegible] Houston King Cotton	保銳	146磅
㊂[illegible]阿米 Neal Ami II	[illegible]	146磅

第九次(一哩)二四等老馬拍賣賽共[illegible]匹馬起步

馬名	騎師	磅重
㊀[illegible] National Spirit	家特	163磅
㊁[illegible]色動南[illegible]克 Sensational Mark	陶柏林	160磅
㊂司[illegible] Starkenfels	派金	148磅
㊃[illegible]老的 Kings Property	牛萬卜	148磅
㊄太[illegible] Tiny Opery	孫信永	150磅
㊅道[illegible] Dolce Farniente	G拘太和	160磅

第十次(七法郎)頭二等老馬賽共[illegible]匹馬起步

馬名	騎師	磅重
㊀淨立脫來 Violet Ray	麥雪而	160磅
㊁克利[illegible]浦 Clever Chap	畢浩民	147磅
㊂[illegible]脫拉而 First Trial	張叔逢	147磅
㊃阿[illegible] Armed Guard	海馬惟去	160磅
㊄求司哈浦 Jews Harp	巧定石夫	168磅

第十一次(九法郎)新馬賽共[illegible]匹馬起步

馬名	騎師	磅重
㊀求[illegible] Jubilee Morn	麥雪而	149磅
㊁[illegible] Partner	黃浩	149磅
㊂[illegible] Entertom	其希太和	160磅
㊃[illegible] Stolzenecht	牛萬卜	158磅
㊄海[illegible] Hallar	曾康	147磅

第十二次(一哩四分之一)[illegible]十匹馬起步

馬名	騎師	磅重
㊀[illegible] Masquerader	陸志和	[illegible]
㊁[illegible] Gentleman	牛萬卜	[illegible]
㊂克[illegible] Cr[illegible]	孫文琴	[illegible]
㊃[illegible] Gemera	保銳	[illegible]
㊄[illegible] Sh[illegible]	其希太和	[illegible]

今日江灣賽馬預測

[illegible]